DAN COOPER

ALBERT WEINBERG

LE MUR DU SILENCE

EDITIONS DU
LOMBARD

LES AVENTURES DE DAN COOPER

LE MUR DU SILENCE

Albert Weinberg

LES EDITIONS DU LOMBARD
1-11, avenue Paul-Henri Spaak • 1070 - Bruxelles

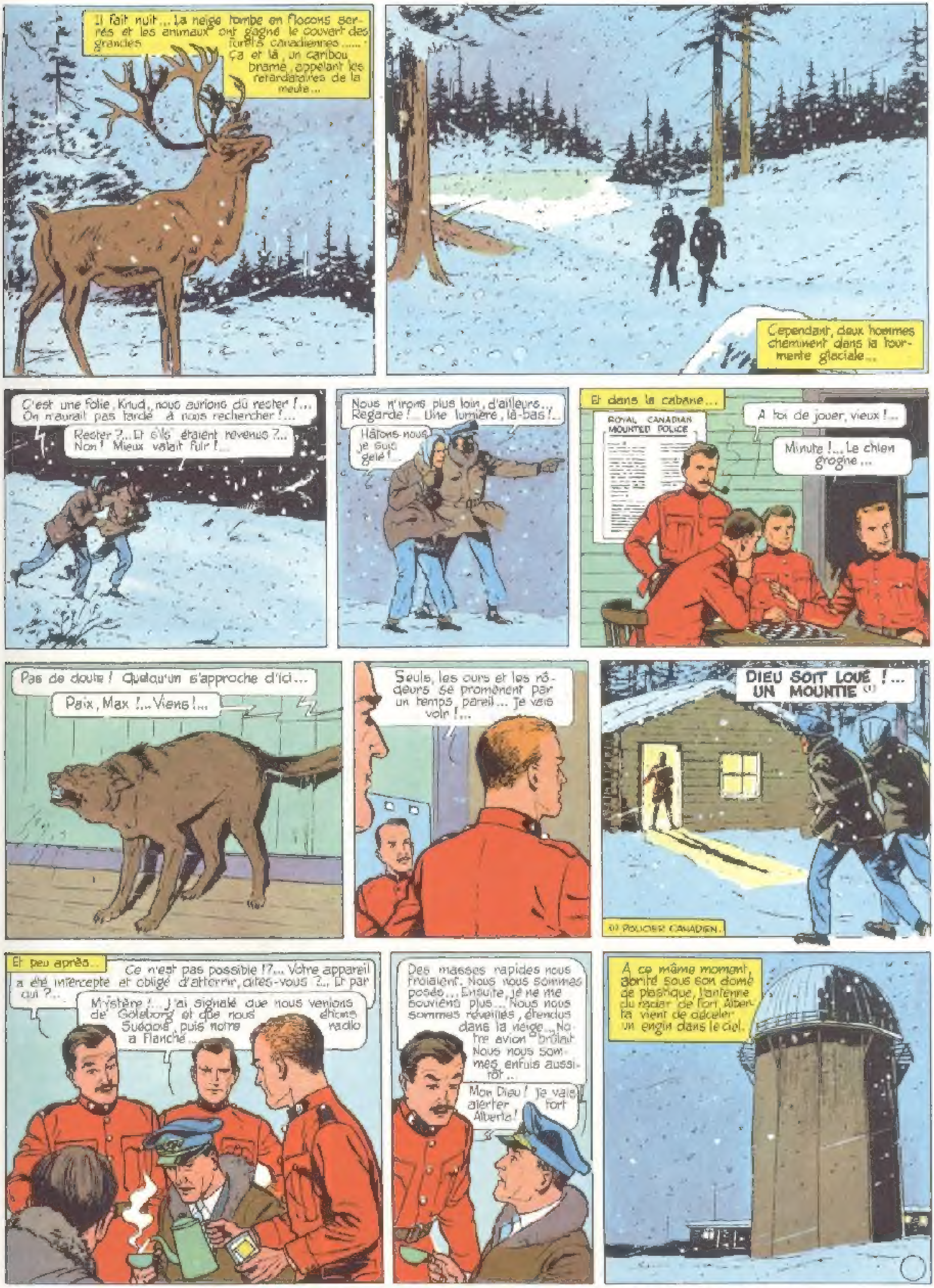
Il fait nuit... La neige tombe en flocons serrés et les animaux ont gagné le couvert des grandes forêts canadiennes...... Çà et là, un caribou brame, appelant les retardataires de la meute...
Cependant, deux hommes cheminent dans la tourmente glaciale...
C'est une folie, Knud, nous aurions dû rester!... On n'aurait pas tardé à nous rechercher!...
Rester?... Et s'ils étaient revenus?... Non! Mieux valait fuir!...
Nous n'irons plus loin, d'ailleurs... Regarde!... Une lumière, là-bas!...
Hâtons-nous, je suis gelé!...
Et dans la cabane...
ROYAL CANADIAN MOUNTED POLICE
A toi de jouer, vieux!...
Minute!... Le chien grogne...
Pas de doute! Quelqu'un s'approche d'ici...
Paix, Max!... Viens!...
Seuls, les ours et les rôdeurs se promènent par un temps pareil... Je vais voir!...
DIEU SOIT LOUÉ!... UN MOUNTIE (1)
(1) POLICIER CANADIEN.
Et peu après...
Ce n'est pas possible!?... Votre appareil a été intercepté et obligé d'atterrir, dites-vous?... Et par qui?...
Mystère!... J'ai signalé que nous venions de Göteborg et que nous étions Suédois, puis notre radio a flanché...
Des masses rapides nous frôlaient. Nous nous sommes posés... Ensuite, je ne me souviens plus... Nous nous sommes réveillés, étendus dans la neige... Notre avion brûlait. Nous nous sommes enfuis aussitôt...
Mon Dieu! Je vais alerter Fort Alberta!
A ce même moment, abrité sous son dôme de plastique, l'antenne du radar de Fort Alberta vient de déceler un engin dans le ciel.

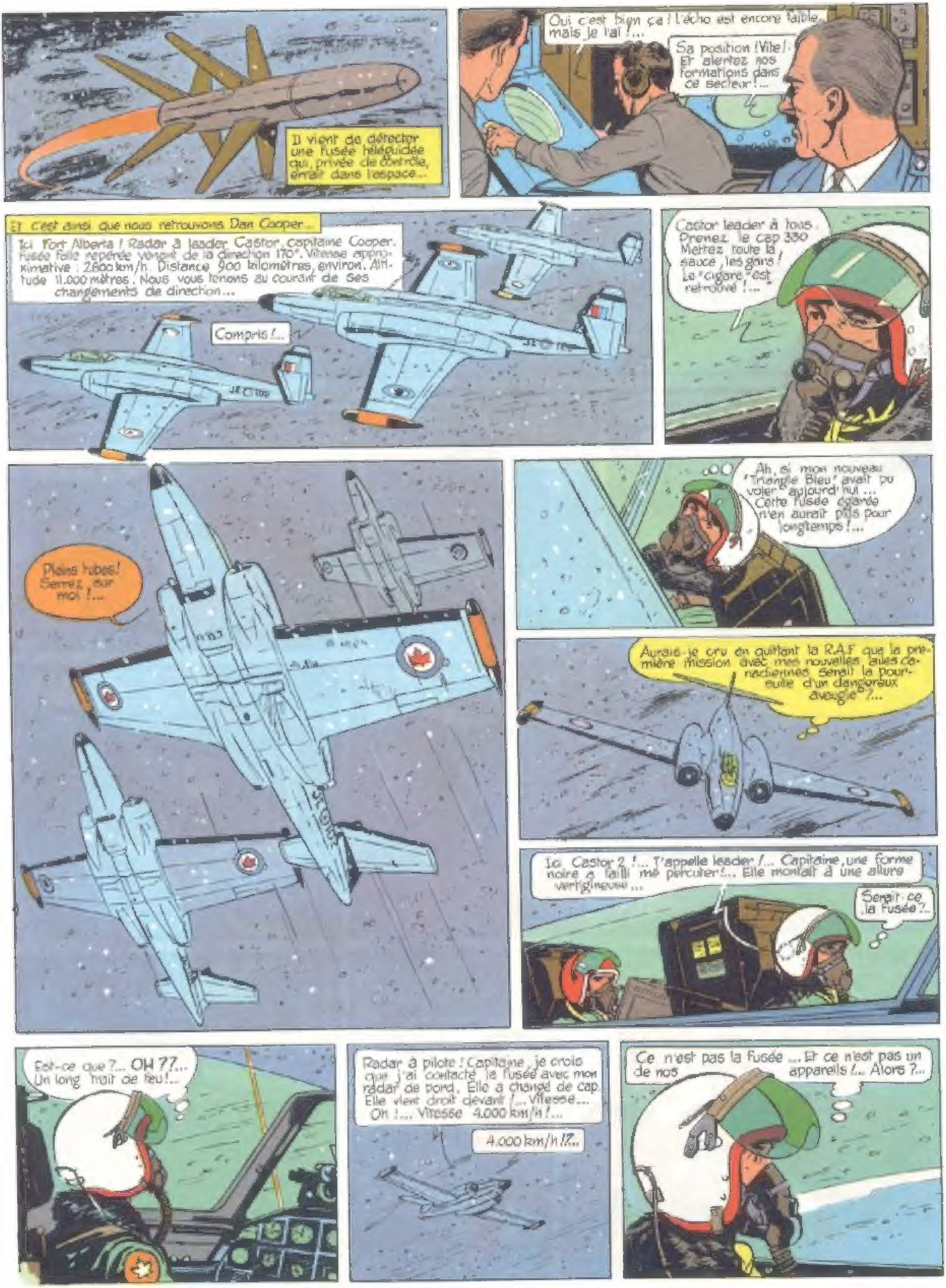
Il vient de détecter une fusée téléguidée qui, privée de contrôle, errait dans l'espace...
Oui c'est bien ça ! L'écho est encore faible, mais je l'ai !...
Sa position ! Vite ! Et alertez nos formations dans ce secteur !...
Et c'est ainsi que nous retrouvons Dan Cooper...
Ici Fort Alberta ! Radar à leader Castor, capitaine Cooper. Fusée folle repérée venant de la direction 170°. Vitesse approximative : 2600 km/h. Distance 900 kilomètres, environ. Altitude 11.000 mètres. Nous vous tenons au courant de ses changements de direction...
Compris !...
Castor leader à tous. Prenez le cap 330. Mettez toute la sauce, les gars ! Le "cigare" est retrouvé !...
Pleins tubes ! Serrez sur moi !...
Ah, si mon nouveau "Triangle Bleu" avait pu voler aujourd'hui... Cette fusée égarée n'en aurait pas pour longtemps !...
Aurais-je cru en quittant la R.A.F. que la première mission avec mes nouvelles ailes canadiennes serait la poursuite d'un dangereux aveugle ?...
Ici Castor 2 !... J'appelle leader !... Capitaine, une forme noire a failli me percuter !... Elle montait à une allure vertigineuse...
Serait-ce la fusée ?...
Est-ce que ?... OH ??... Un long trait de feu !...
Radar à pilote ! Capitaine, je crois que j'ai contacté la fusée avec mon radar de bord. Elle a changé de cap. Elle vient droit devant !... Vitesse... Oh !... Vitesse 4.000 km/h !...
4.000 km/h !?...
Ce n'est pas la fusée... Et ce n'est pas un de nos appareils !... Alors ?...

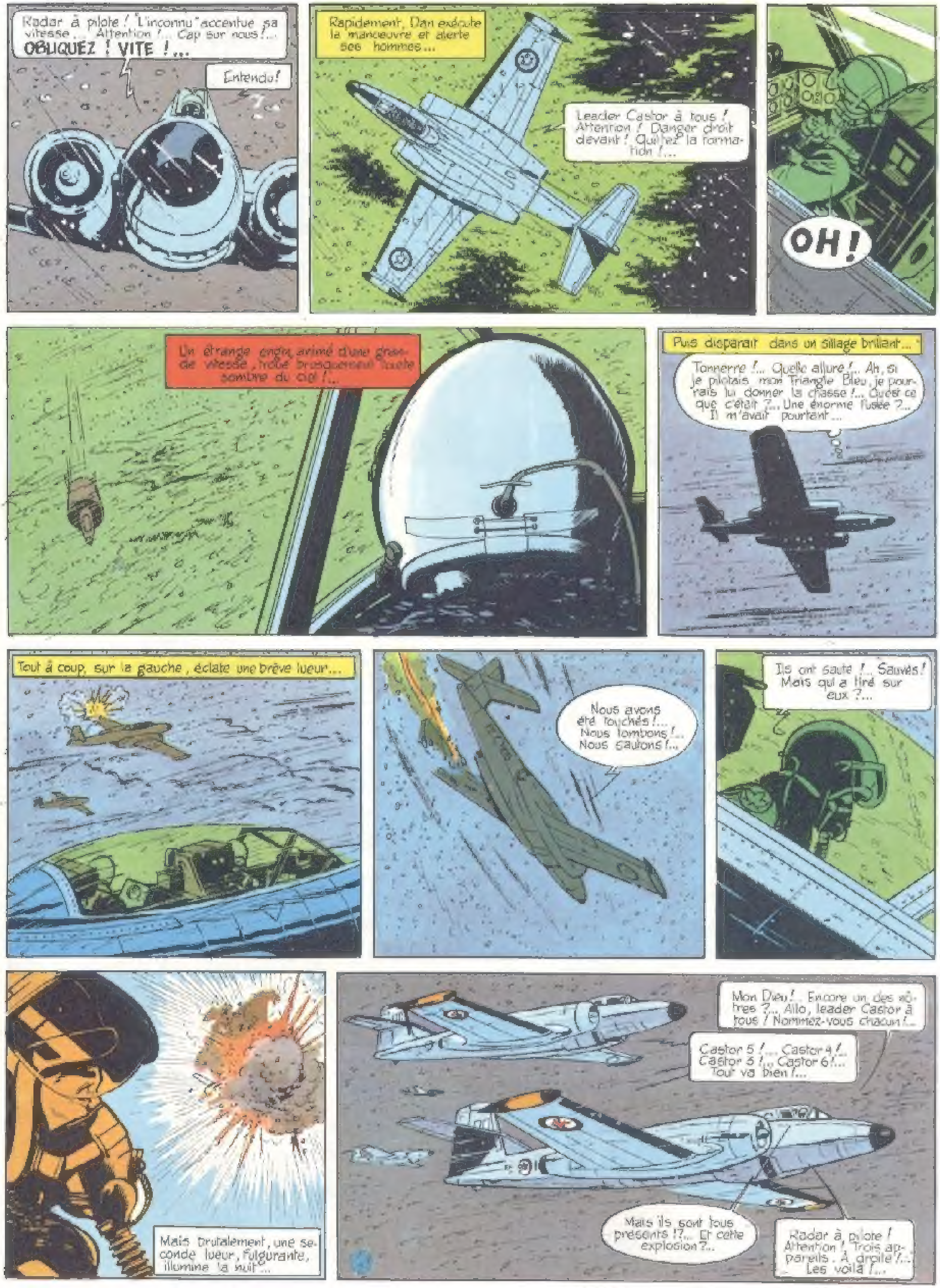
Radar à pilote ! "L'inconnu" accentue sa vitesse... Attention !... Cap sur nous !... **OBLIQUEZ ! VITE !...**
Entendu !
Rapidement, Dan exécute la manœuvre et alerte ses hommes...
Leader Castor à tous ! Attention ! Danger droit devant ! Quittez la formation !...
OH !
Un étrange engin, animé d'une grande vitesse, troue brusquement la voûte sombre du ciel !...
Puis disparaît dans un sillage brillant...
Tonnerre !... Quelle allure !... Ah, si je pilotais mon Triangle Bleu, je pourrais lui donner la chasse !... Qu'est ce que c'était ?... Une énorme fusée ?... Il m'avait pourtant...
Tout à coup, sur la gauche, éclate une brève lueur...
Nous avons été touchés !... Nous tombons !... Nous sautons !...
Ils ont sauté !... Sauvés ! Mais qui a tiré sur eux ?...
Mais brutalement, une seconde lueur, fulgurante, illumine la nuit...
Mon Dieu !... Encore un des nôtres ?... Allo, leader Castor à tous ! Nommez-vous chacun !...
Castor 5 !... Castor 4 !... Castor 3 !... Castor 6 !... Tout va bien !...
Mais ils sont tous présents !?... Et cette explosion ?...
Radar à pilote ! Attention ! Trois appareils. À droite !... Les voilà !...

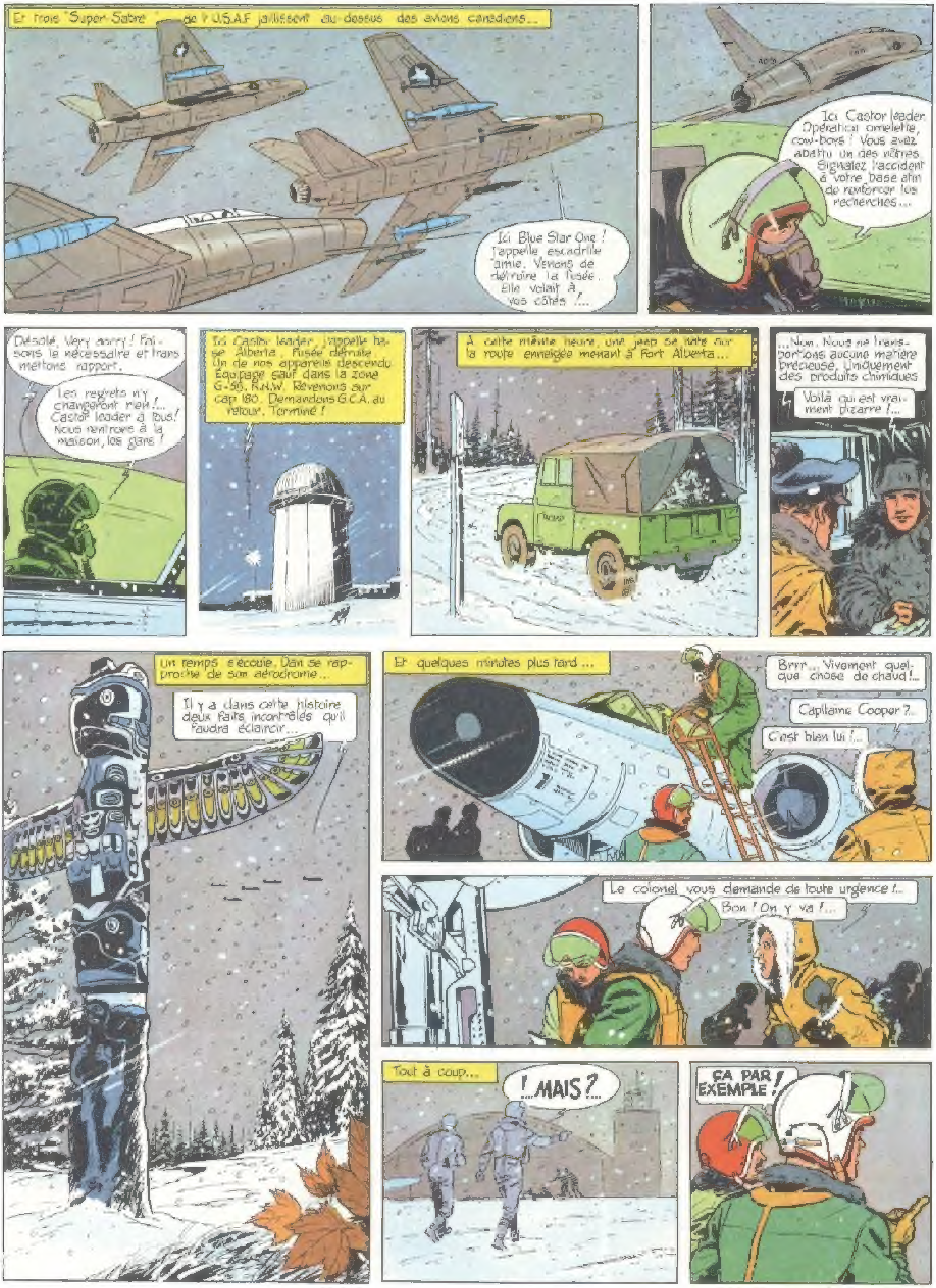
Et trois "Super-Sabre" de l'U.S.A.F jaillissent au-dessus des avions canadiens...
Ici Blue Star One ! J'appelle escadrille amie. Venons de détruire la fusée. Elle volait à vos côtés !...
Ici Castor leader. Opération omelette, cow-boys ! Vous avez abattu un des vôtres. Signalez l'accident à votre base afin de renforcer les recherches...
Désolé, Very sorry ! Faisons le nécessaire et transmettons rapport.
Les regrets n'y changeront rien !... Castor leader à tous ! Nous rentrons à la maison, les gars !
Ici Castor leader, j'appelle base Alberta. Fusée détruite. Un de nos appareils descendu. Équipage sauf dans la zone G-56. R.N.W. Revenons sur cap 180. Demandons G.C.A. au retour. Terminé !
À cette même heure, une jeep se hâte sur la route enneigée menant à Fort Alberta...
...Non. Nous ne transportions aucune matière précieuse. Uniquement des produits chimiques
Voilà qui est vraiment bizarre !...
Un temps s'écoule. Dan se rapproche de son aérodrome...
Il y a dans cette histoire deux faits incontrôlés qu'il faudra éclaircir...
Et quelques minutes plus tard ...
Brrr... Vivement quelque chose de chaud !...
Capitaine Cooper ?...
C'est bien lui !...
Le colonel vous demande de toute urgence !...
Bon ! On y va !...
Tout à coup...
!...MAIS ?...
ÇA PAR EXEMPLE !

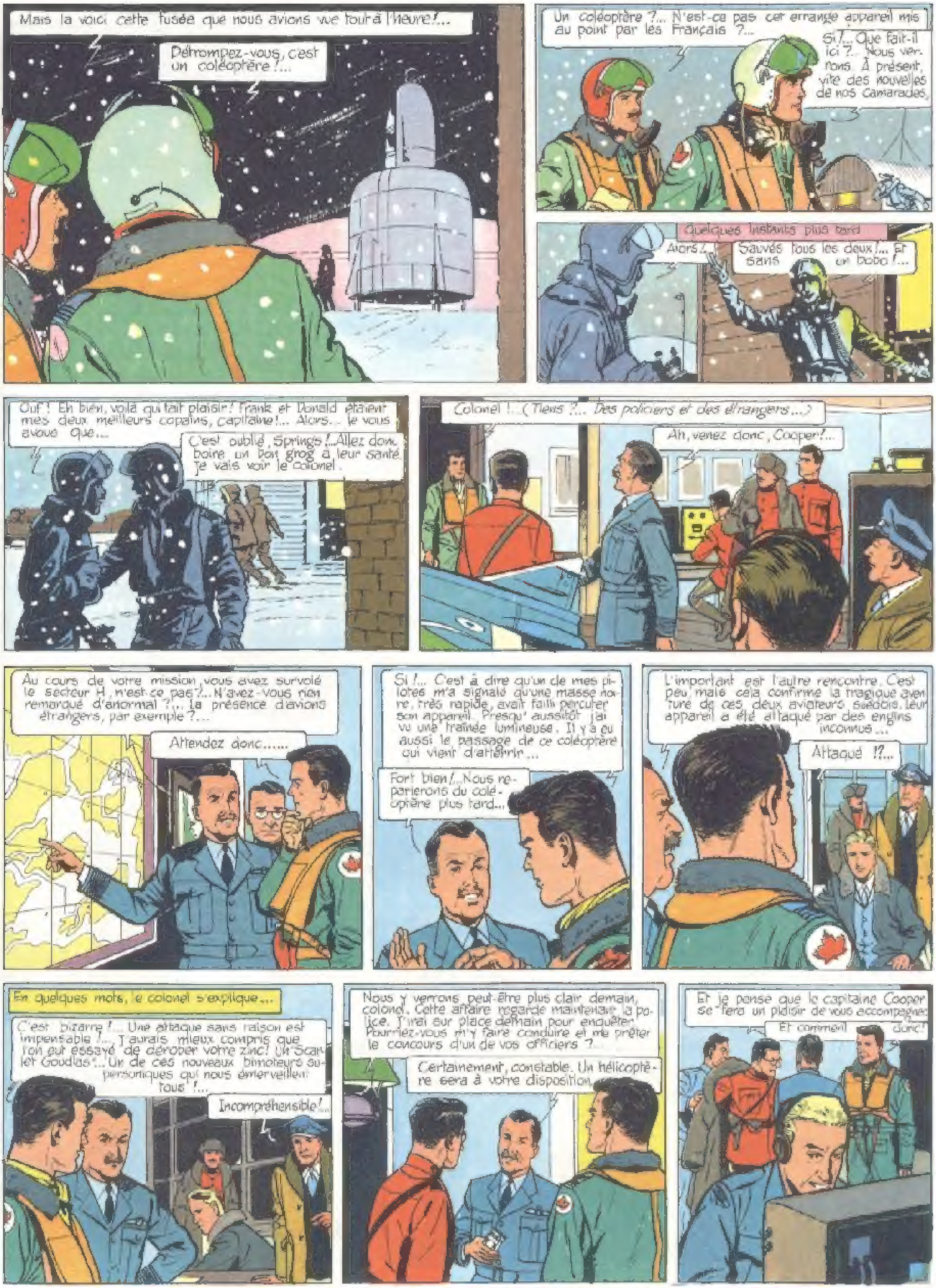
Mais la voici cette fusée que nous avions vue tout à l'heure!...
Détrompez-vous, c'est un coléoptère !...
Un coléoptère ?... N'est-ce pas cet étrange appareil mis au point par les Français ?...
Si !... Que fait-il ici ?... Nous verrons. À présent, vite des nouvelles de nos camarades.
Quelques instants plus tard
Alors !...
Sauvés tous les deux !... Et sans un bobo !...
Ouf ! Eh bien, voilà qui fait plaisir! Frank et Donald étaient mes deux meilleurs copains, capitaine!... Alors... je vous avoue que...
C'est oublié, Springs !... Allez donc boire un bon grog à leur santé. Je vais voir le colonel.
Colonel !... (Tiens ?... Des policiers et des étrangers...)
Ah, venez donc, Cooper!...
Au cours de votre mission, vous avez survolé le secteur H, n'est-ce pas?... N'avez-vous rien remarqué d'anormal ?... La présence d'avions étrangers, par exemple ?...
Attendez donc......
Si !... C'est à dire qu'un de mes pilotes m'a signalé qu'une masse noire, très rapide, avait failli percuter son appareil. Presqu'aussitôt j'ai vu une traînée lumineuse. Il y a eu aussi le passage de ce coléoptère qui vient d'atterrir...
Fort bien !... Nous reparlerons du coléoptère plus tard...
L'important est l'autre rencontre. C'est peu, mais cela confirme la tragique aventure de ces deux aviateurs suédois. Leur appareil a été attaqué par des engins inconnus...
Attaqué !?...
En quelques mots, le colonel s'explique...
C'est bizarre !... Une attaque sans raison est impensable !... J'aurais mieux compris que l'on eût essayé de dérober votre zinc! Un Scarlet Goudias*... Un de ces nouveaux bimoteurs supersoniques qui nous émerveillent tous !...
Incompréhensible !...
Nous y verrons peut-être plus clair demain, colonel. Cette affaire regarde maintenant la police. J'irai sur place demain pour enquêter. Pourriez-vous m'y faire conduire et me prêter le concours d'un de vos officiers ?...
Certainement, constable. Un hélicoptère sera à votre disposition.
Et je pense que le capitaine Cooper se fera un plaisir de vous accompagner.
Et comment donc!

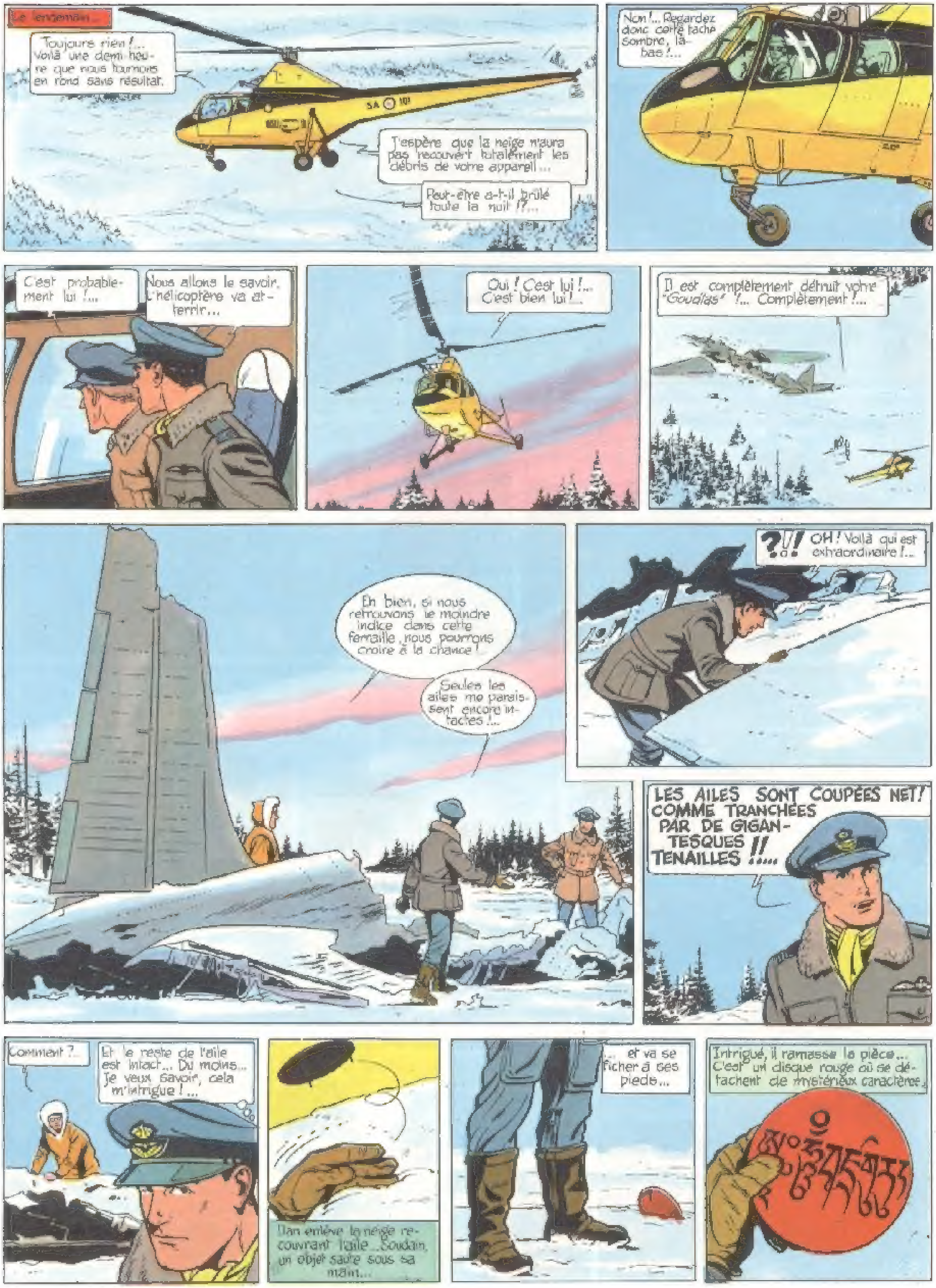
Le lendemain...
Toujours rien!... voilà une demi-heure que nous tournons en rond sans résultat.
J'espère que la neige n'aura pas recouvert totalement les débris de votre appareil...
Peut-être a-t-il brûlé toute la nuit!?...
Non!... Regardez donc cette tache sombre, là-bas!...
C'est probablement lui!...
Nous allons le savoir. L'hélicoptère va atterrir...
Oui! C'est lui!... C'est bien lui!...
Il est complètement détruit votre "Goudias"!... Complètement!...
Eh bien, si nous retrouvons le moindre indice dans cette ferraille, nous pourrons croire à la chance!
Seules les ailes me paraissent encore intactes!...
?!! OH! Voilà qui est extraordinaire!...
LES AILES SONT COUPÉES NET! COMME TRANCHÉES PAR DE GIGANTESQUES TENAILLES!!...
Comment?...
Et le reste de l'aile est intact... Du moins... je veux savoir, cela m'intrigue!...
Dan enlève la neige recouvrant l'aile... Soudain, un objet saute sous sa main...
... et va se ficher à ses pieds...
Intrigué, il ramasse la pièce... C'est un disque rouge où se détachent de mystérieux caractères.

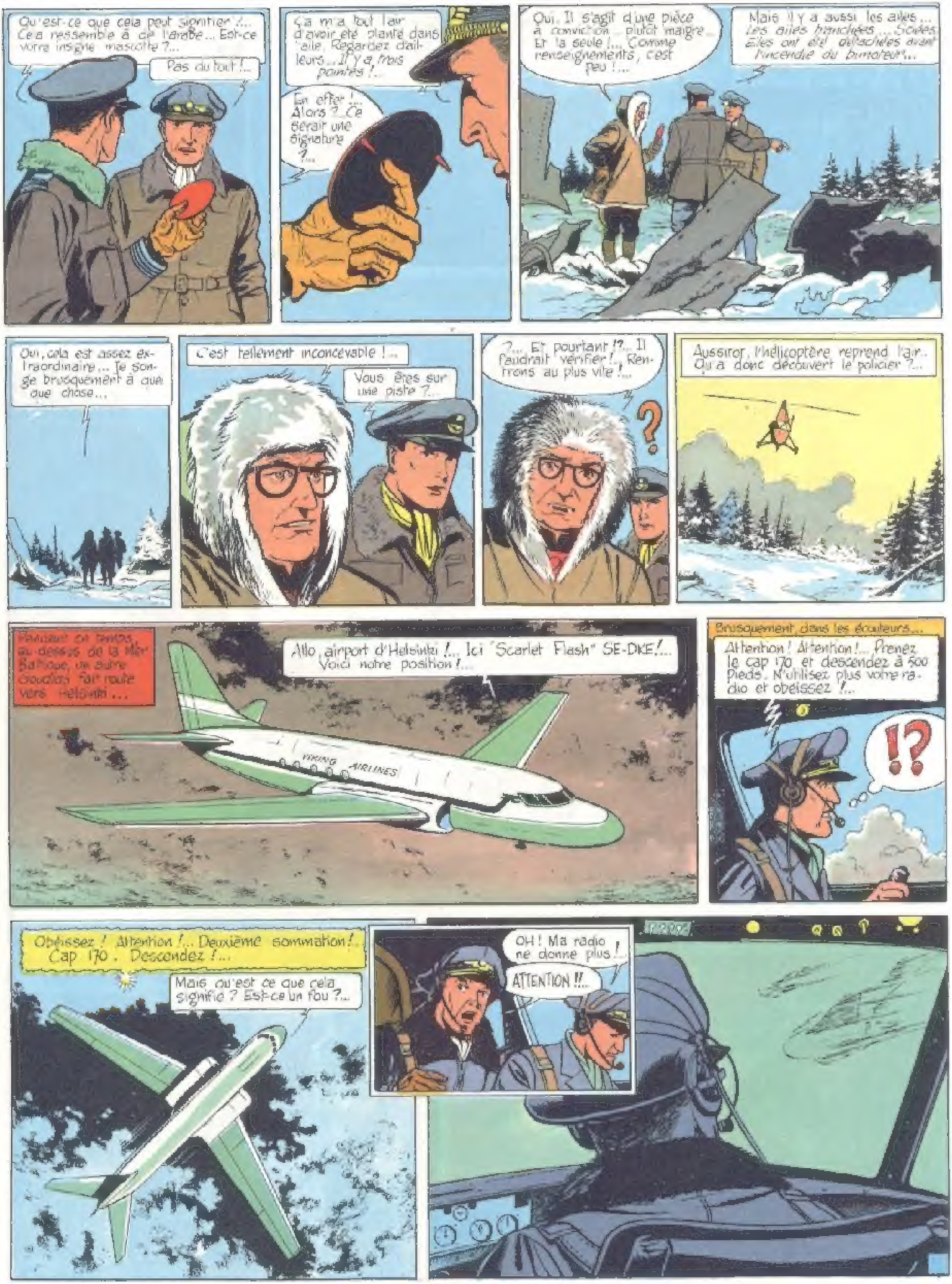
Qu'est-ce que cela peut signifier !... Cela ressemble à de l'arabe... Est-ce votre insigne mascotte ?...
Pas du tout !...
Ça m'a tout l'air d'avoir été planté dans l'aile. Regardez d'ailleurs... Il y a trois pointes !...
En effet !... Alors ?... Ce serait une signature ?...
Oui. Il s'agit d'une pièce à conviction... plutôt maigre... Et la seule !... Comme renseignements, c'est peu !...
Mais il y a aussi les ailes... les ailes tranchées... Sciées. Elles ont été détachées avant l'incendie du bimoteur...
Oui, cela est assez extraordinaire... Je songe brusquement à quelque chose...
C'est tellement inconcevable !...
Vous êtes sur une piste ?...
?... Et pourtant !?... Il faudrait vérifier !... Rentrons au plus vite !...
?
Aussitôt, l'hélicoptère reprend l'air... Qu'a donc découvert le policier ?...
Pendant ce temps, au-dessus de la Mer Baltique, un autre Douglas fait route vers Helsinki...
Allo, airport d'Helsinki !... Ici "Scarlet Flash" SE-DKE !... Voici notre position !...
VIKING AIRLINES
Brusquement, dans les écouteurs...
Attention ! Attention !... Prenez le cap 170 et descendez à 500 pieds. N'utilisez plus votre radio et obéissez !...
!?
Obéissez ! Attention !... Deuxième sommation !... Cap 170. Descendez !...
Mais qu'est-ce que cela signifie ? Est-ce un fou ?...
OH ! Ma radio ne donne plus !
ATTENTION !!...

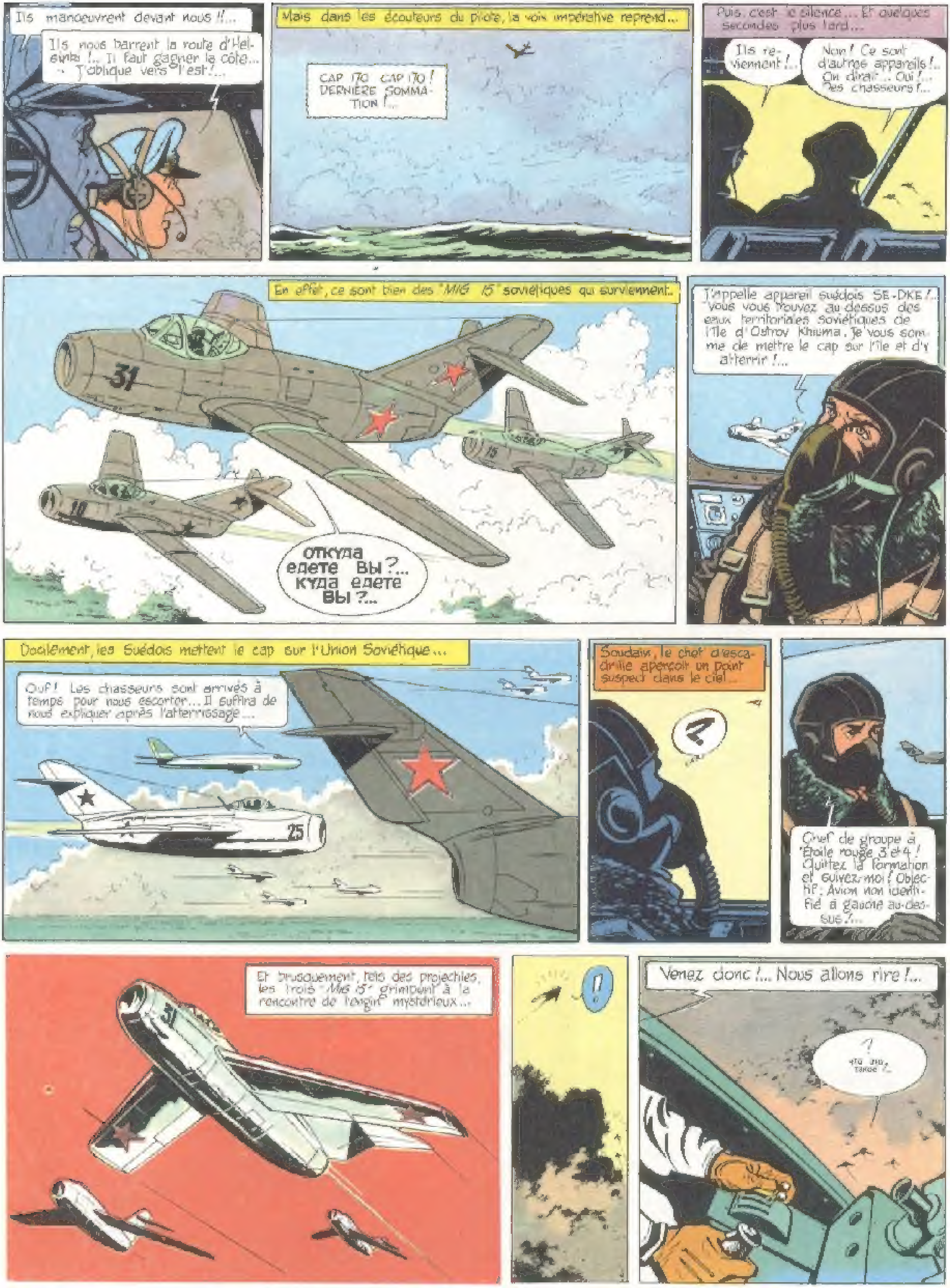
Ils manoeuvrent devant nous !!...
Ils nous barrent la route d'Helsinki !... Il faut gagner la côte... J'oblique vers l'est !...
Mais dans les écouteurs du pilote, la voix impérative reprend...
CAP 170 CAP 170 ! DERNIÈRE SOMMATION !...
Puis, c'est le silence... Et quelques secondes plus tard...
Ils reviennent !...
Non ! Ce sont d'autres appareils !... On dirait... Oui !... Des chasseurs !...
En effet, ce sont bien des "MIG 15" soviétiques qui surviennent...
31
ОТКУДА ЕДЕТЕ ВЫ ?... КУДА ЕДЕТЕ ВЫ ?...
J'appelle appareil suédois SE-DKE !... Vous vous trouvez au-dessus des eaux territoriales soviétiques de l'île d'Ostrov Khiuma. Je vous somme de mettre le cap sur l'île et d'y atterrir !...
Docilement, les Suédois mettent le cap sur l'Union Soviétique...
Ouf ! Les chasseurs sont arrivés à temps pour nous escorter... Il suffira de nous expliquer après l'atterrissage...
25
Soudain, le chef d'escadrille aperçoit un point suspect dans le ciel...
?
Chef de groupe à Étoile rouge 3 et 4 ! Quittez la formation et suivez-moi ! Objectif : Avion non identifié à gauche au-dessus !...
Et brusquement, tels des projectiles, les trois "MIG 15" grimpent à la rencontre de l'engin mystérieux...
31
!
Venez donc !... Nous allons rire !...
?
что это, такое ?..

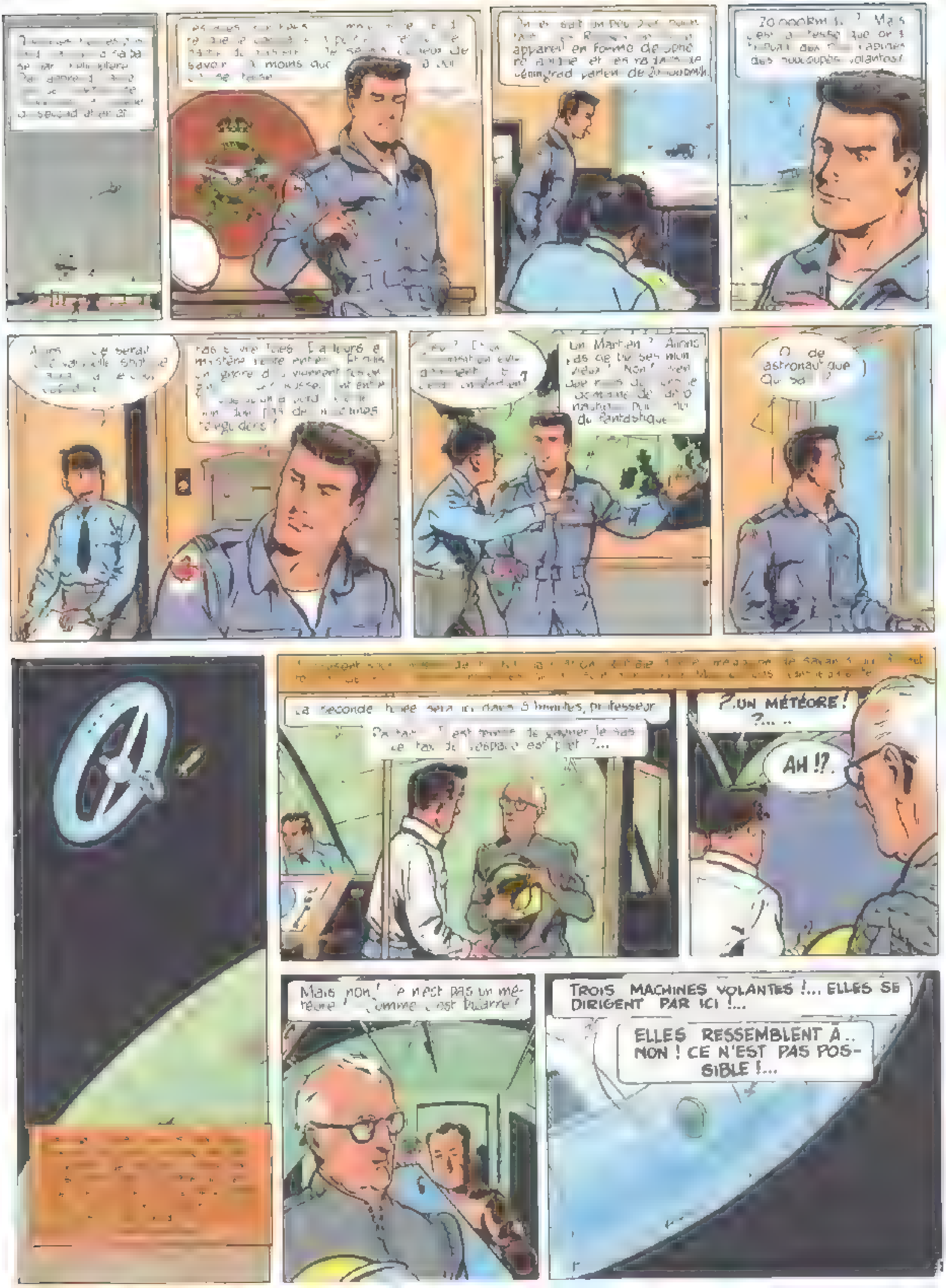
Un Martien ? Allons ... ! Non ! ... du fantastique
La seconde fusée sera ici dans 5 minutes, professeur
?.UN MÉTÉORE ! ?... ..
AH !?.
Mais non ! ce n'est pas un météore ! ... Comme c'est bizarre !
TROIS MACHINES VOLANTES !... ELLES SE DIRIGENT PAR ICI !...
ELLES RESSEMBLENT A.. NON ! CE N'EST PAS POSSIBLE !...

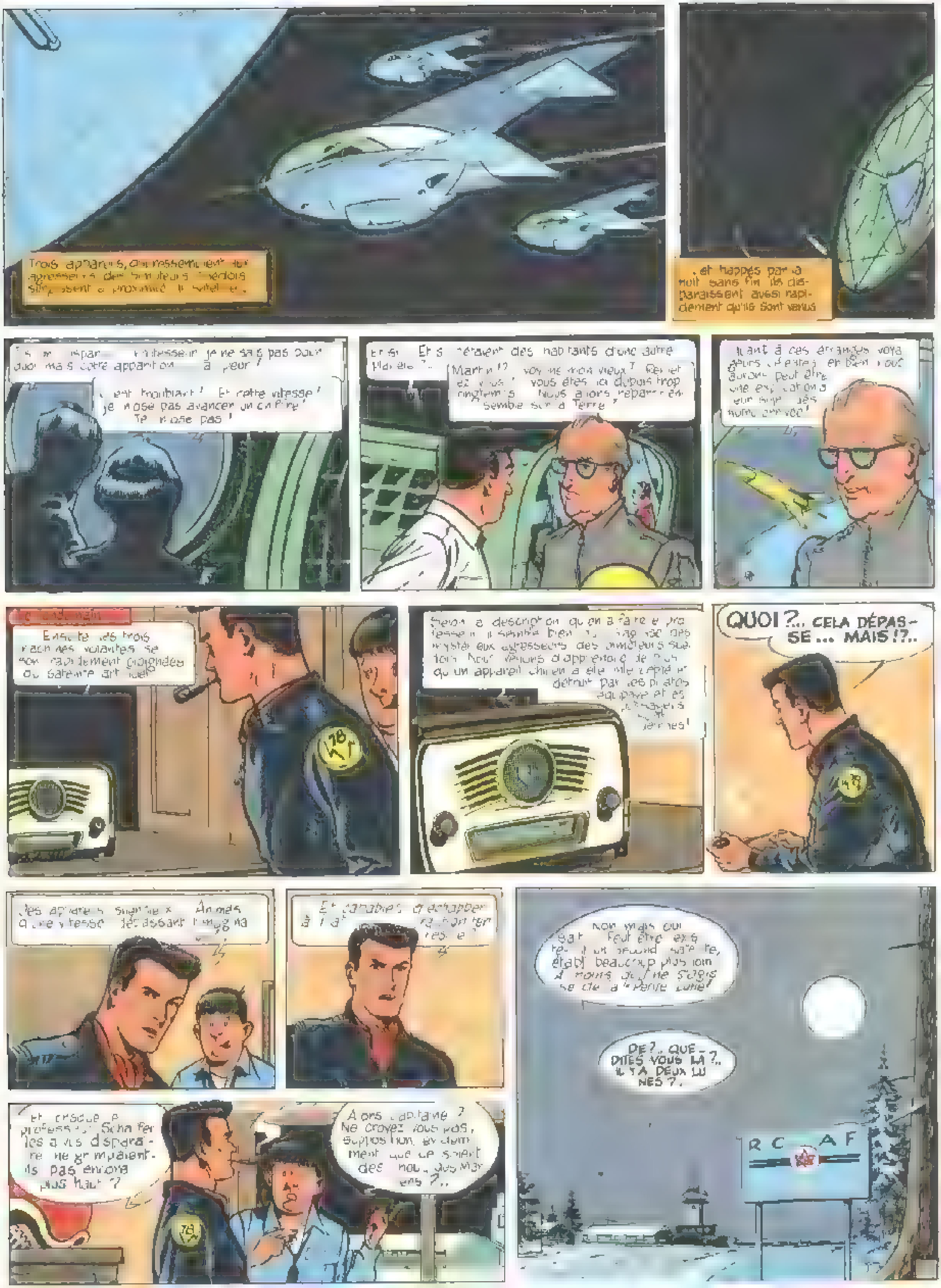
Trois appareils, qui ressemblent aux agresseurs des Sondeurs [illegible] s'approchent à proximité du satellite...
...et happés par la nuit sans fin ils disparaissent aussi rapidement qu'ils sont venus
[illegible] disparu [illegible] professeur je ne sais pas pourquoi mais cette apparition [illegible] a peur !
C'est troublant ! Et cette vitesse ! Je n'ose pas avancer un chiffre ! Je n'ose pas !
Et si... Et s'ils étaient des habitants d'une autre planète ?..
Martin !? voyons mon vieux ! Revenez à vous ! Vous êtes ici depuis trop longtemps... Nous allons repartir ensemble sur la Terre !
Quant à ces étranges voyageurs d'éther, eh bien nous aurons peut être une explication sur Terre dès notre arrivée !
Le lendemain
Ensuite les trois machines volantes se sont rapidement éloignées du satellite artificiel
Selon la description qu'en a faite le professeur il semble bien qu'il s'agisse des mystérieux agresseurs des Sondeurs [illegible] Nous venons d'apprendre de plus qu'un appareil chinois a été intercepté et détruit par les pirates équipage et passagers [illegible] terres !
78
QUOI ?... CELA DÉPASSE ... MAIS !?..
Des appareils singuliers [illegible] Animés d'une vitesse dépassant l'imagina[illegible]
Et capables d'échapper à l'at[illegible] terrestre
Et lorsque le professeur Schaefer les a vus disparaître ne grimpaient-ils pas encore plus haut ?
Alors capitaine ? Ne croyez-vous pas, supposition évidemment, que ce soient des [illegible] Martiens ?..
Non mais qui sait... Peut être existe-t-il un second satellite, établi beaucoup plus loin à moins qu'il ne s'agisse de la Petite Lune !
DE ?.. QUE - DITES VOUS LÀ ?.. IL Y A DEUX LUNES ?.
R C A F

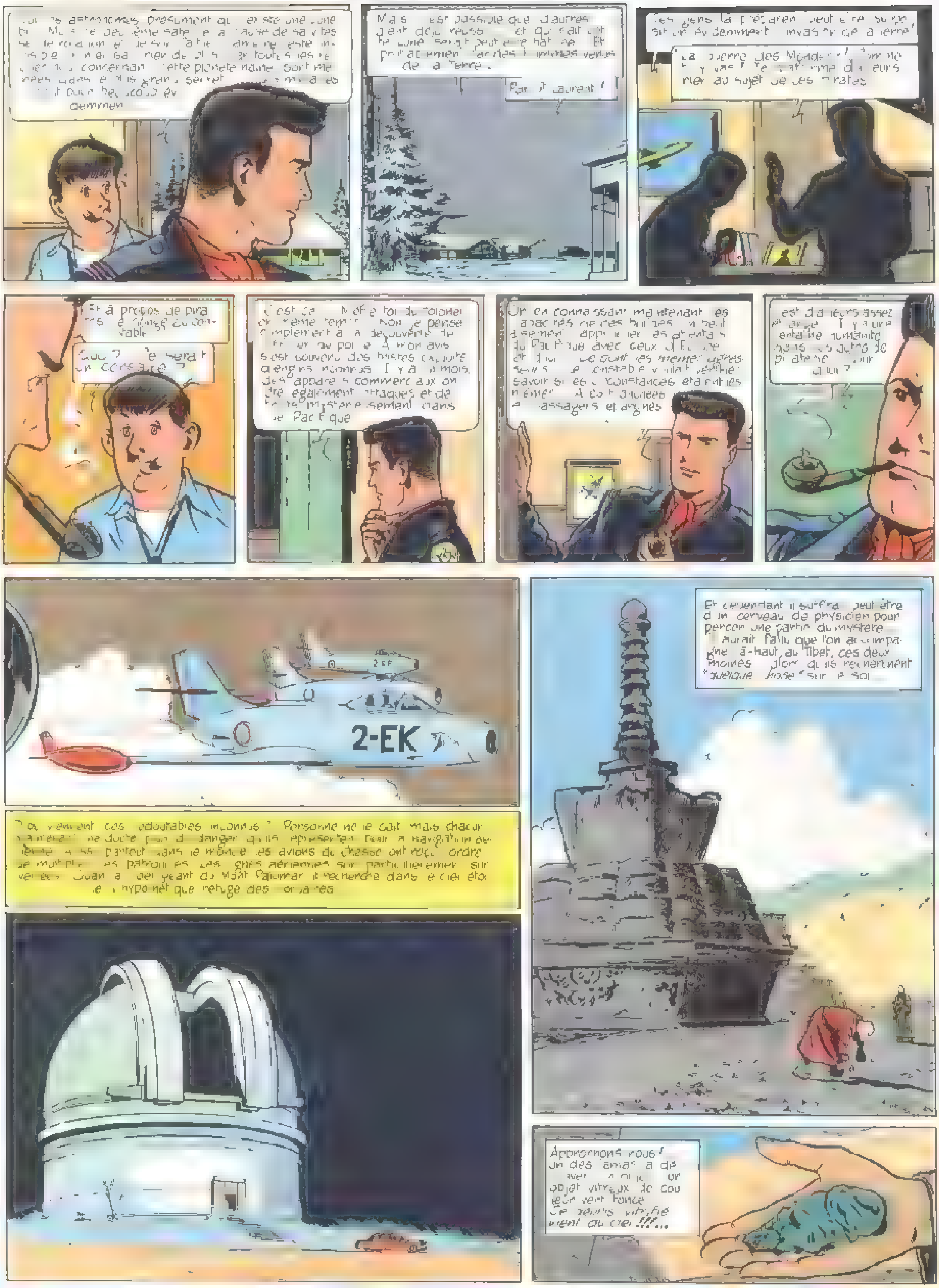
Tous les astronomes présument qu'il existe une lune bis. M[illegible] ne peut être satellite [illegible] à l'abri de savantes [illegible] la rotation et de sur [illegible] existe [illegible] toutes les [illegible] concernant cette planète naine sont [illegible] le plus grand secret [illegible] beaucoup évidemment
Mais il est possible que d'autres aient déjà réussi [illegible] et que cette lune serait peut-être habitée. Et probablement par des hommes venus de la Terre.
Par [illegible] Laurent !
[illegible] gens la prendraient peut-être [illegible] évidemment [illegible] invasion de la Terre !
La Guerre des Mondes ! Comme [illegible] y vas ! Je m'étonne d'ailleurs [illegible] au sujet de ces pirates.
Et à propos de pirates, [illegible] songe au constable
Quoi ? Ce serait un corsaire ?
C'est ça [illegible] toi du colonel [illegible] même temps [illegible] Non, je pense simplement à la découverte de [illegible] de pôle. À mon avis, s'est souvenu des histoires [illegible] d'engins inconnus. Il y a [illegible] mois, des appareils commerciaux ont été également attaqués et de [illegible] mystérieusement dans le Pacifique
Or, en connaissant maintenant les attaques de ces bolides [illegible] peut [illegible] appliquer [illegible] attentats du Pacifique avec ceux d'[illegible] et [illegible] Ce sont les mêmes [illegible] Le constable voulait vérifier savoir si les circonstances étaient les mêmes. À [illegible] passagers et [illegible]
C'est d'ailleurs assez étrange. Il y a une entière humanité dans les actes de piraterie [illegible] pour [illegible] ?
2-EK
D'où viennent ces redoutables inconnus ? Personne ne le sait mais chacun [illegible] ne doute pas du danger qu'ils représentent pour la navigation aérienne. Partout dans le monde les avions de chasse ont reçu l'ordre de multiplier les patrouilles. Les [illegible] aériennes sur [illegible] particulièrement [illegible]. Quant au [illegible] géant du Mont Palomar il recherche dans le ciel étoilé l'hypothétique refuge des [illegible].
Et cependant il suffira peut-être d'un cerveau de physicien pour percer une partie du mystère... Il aurait fallu que l'on accompagne là-haut, au Tibet, ces deux moines alors qu'ils recueillent "quelque chose" sur le sol...
Approchons-nous ! Un des lamas a [illegible] un objet vitreux de couleur vert foncé. Ce [illegible] vitrifié vient du ciel !!!...

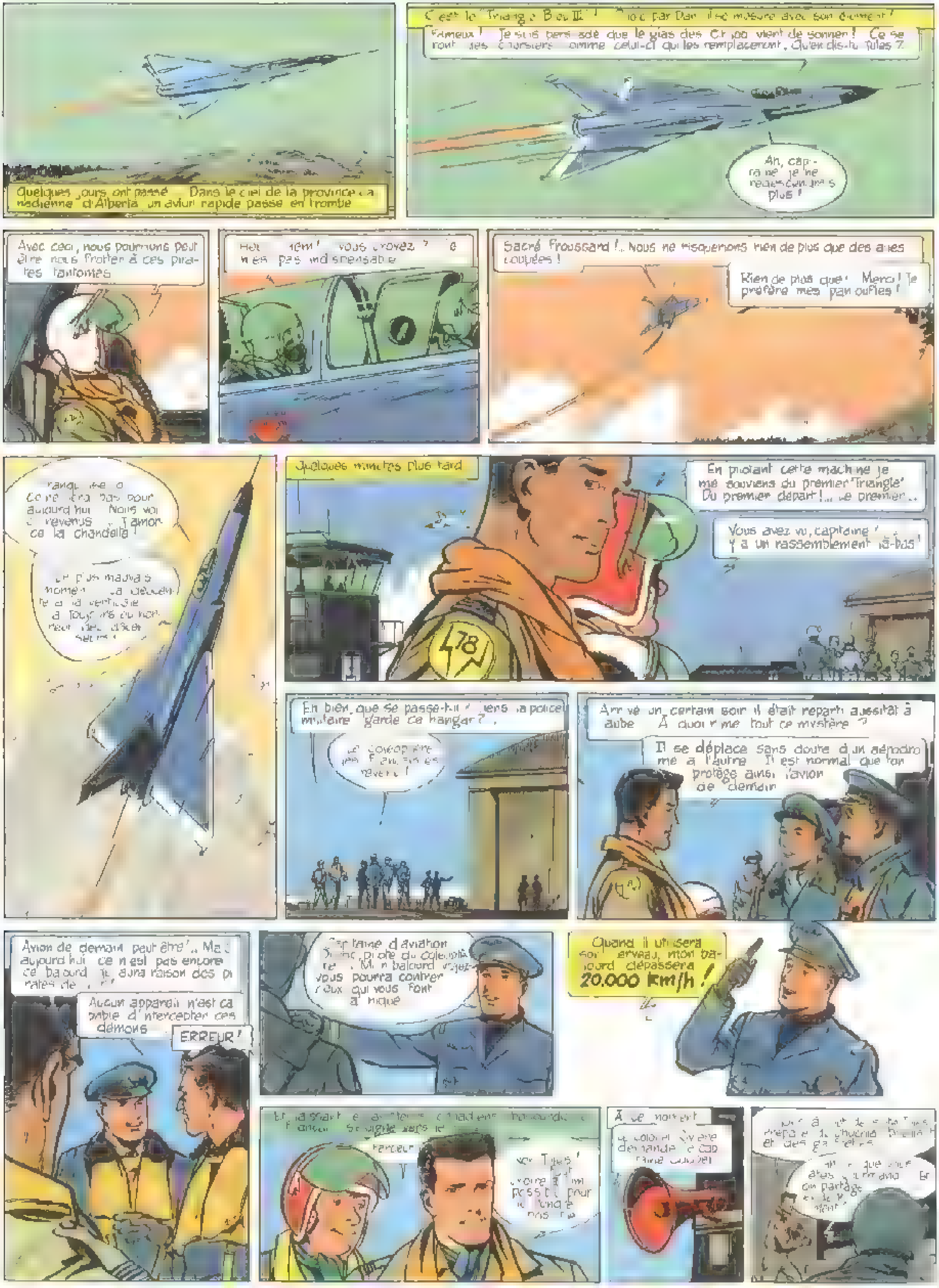
Quelques jours ont passé... Dans le ciel de la province canadienne d'Alberta, un avion rapide passe en trombe
C'est le "Triangle Bleu II" piloté par Dan. Il se mesure avec son élément !
Fameux ! Je suis persuadé que le glas des C.F. 100 vient de sonner ! Ce seront des chasseurs comme celui-ci qui les remplaceront. Qu'en dis-tu Tulas ?
Ah, capitaine, je ne redescendrai plus !
Avec ceci, nous pourrions peut être nous frotter à ces pirates fantomes
Hé! ... vous croyez ? ... n'est pas indispensable
Sacré Frousgard !.. Nous ne risquerions rien de plus que des ailes coupées !
Rien de plus que ! Merci ! Je préfère mes pantoufles !
Tranquillisez-vous. Ce ne sera pas pour aujourd'hui. Nous voici revenus. J'amorce la chandelle !
Le plus mauvais moment ... la descente à la verticale à toujours eu l'honneur des officiers !
Quelques minutes plus tard
En pilotant cette machine je me souviens du premier 'Triangle'. Du premier départ !... Le premier...
Vous avez vu, capitaine ? Il y a un rassemblement là-bas !
Eh bien, que se passe-t-il ? ... la police militaire garde ce hangar ? ...
Le colonel ... revenu !
Arrivé un certain soir il était reparti aussitôt à l'aube. À quoi rime tout ce mystère ?
Il se déplace sans doute d'un aérodrome à l'autre. Il est normal que l'on protège ainsi l'avion de demain
Avion de demain peut être !.. Mais aujourd'hui ce n'est pas encore ce balourd qui aura raison des pirates de ... !
Aucun appareil n'est capable d'intercepter ces démons
ERREUR !
Capitaine d'aviation ... pilote du colonel ... Mon balourd volera vous pourra contrer ceux qui vous font la nique
Quand il utilisera son cerveau, mon balourd dépassera 20.000 km/h !
En ... les aviateurs canadiens ... Farceur
... Tulas ! ... à lui ... pour le Triangle ...
À ce moment
Le colonel ... demande le capitaine ...
... sa chenille ... et des ...
... que vous êtes ... En ... on partage ...

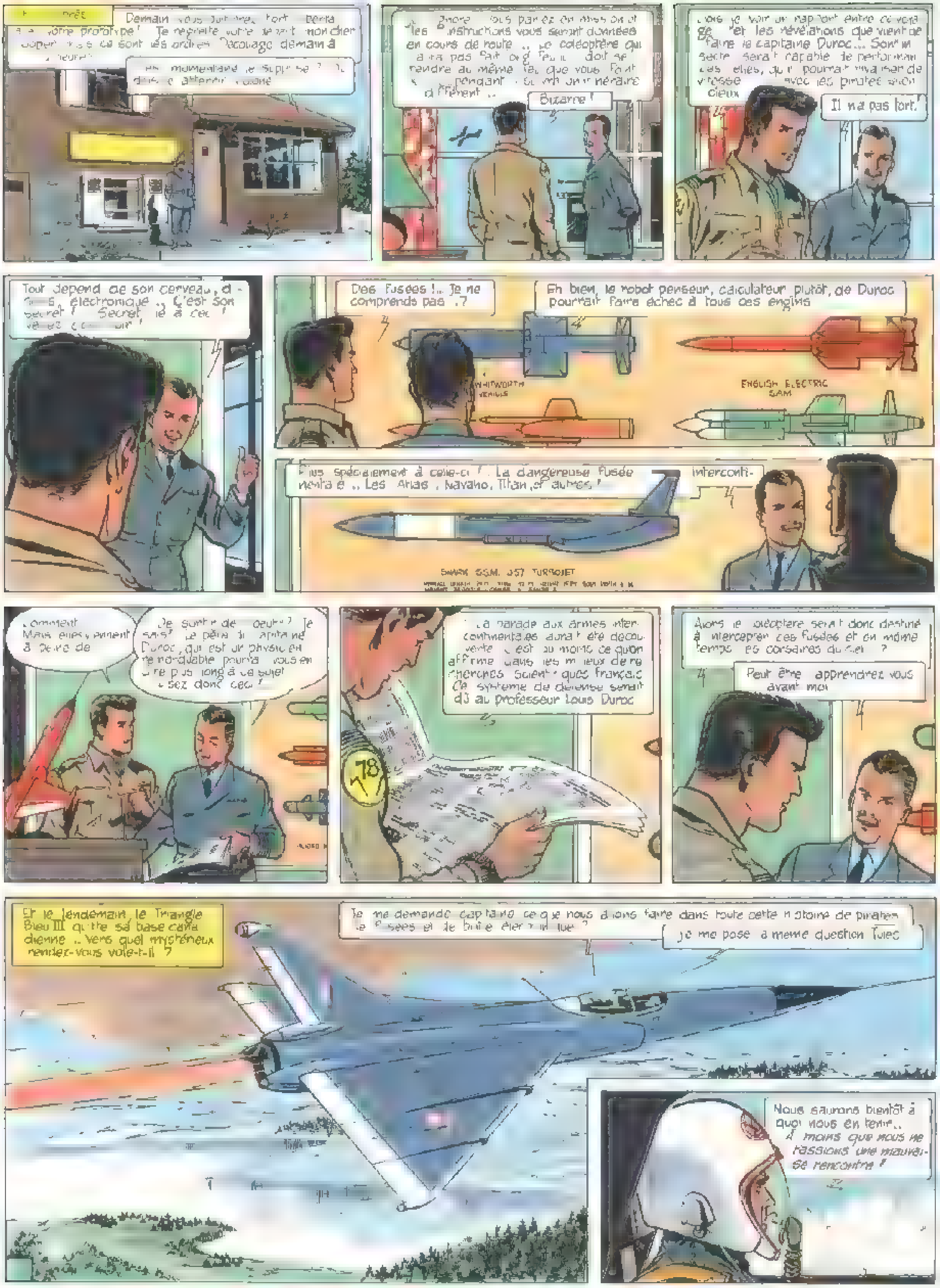
[illegible] prêt
Demain vous partirez, fort [illegible] à votre prototype ! Je regrette votre départ mon cher super [illegible] ce sont les ordres. Décollage demain à [illegible] heure !
[illegible] momentané [illegible] le Supersonique ? [illegible] dois-je atterrir colonel
Encore... vous partez en mission et les instructions vous seront données en cours de route... Le coléoptère qui n'a pas fait ses preuves [illegible] doit se rendre au même lieu que vous. Il suivra cependant un itinéraire différent...
Bizarre !
Mais je vois un rapport entre ce voyage et les révélations que vient de faire le capitaine Duroc... Son invention serait capable de performances telles, qu'il pourrait rivaliser de vitesse avec les pirates des cieux
Il n'a pas tort.
Tout dépend de son cerveau, d[illegible]s électronique... C'est son secret ! Secret lié à ceci ! Venez donc voir !
Des fusées !.. Je ne comprends pas..?
Eh bien, le robot penseur, calculateur plutôt, de Duroc pourrait faire échec à tous ces engins
WHITWORTH VENUS
ENGLISH ELECTRIC SAM
Plus spécialement à celle-ci !.. La dangereuse fusée intercontinentale.. Les Atlas, Navaho, Titan, et autres !
SNARK S.S.M. A57 TURBOJET
Comment ! Mais elles viennent à peine de
De sortir de l'oeuf ? Je sais ! Le père du capitaine Duroc, qui est un physicien remarquable pourra vous en dire plus long à ce sujet. Lisez donc ceci !
78
La parade aux armes intercontinentales aurait été découverte. C'est au moins ce qu'on affirme dans les milieux de recherches scientifiques français. Ce système de défense serait dû au professeur Louis Duroc
Alors le coléoptère serait donc destiné à intercepter ces fusées et en même temps les corsaires du ciel ?
Peut-être apprendrez-vous avant moi
Et le lendemain, le Triangle Bleu III quitte sa base canadienne.. Vers quel mystérieux rendez-vous vole-t-il ?
Je me demande capitaine ce que nous allons faire dans toute cette histoire de pirates, de fusées et de bolide électronique ?
Je me pose la même question Tulec
Nous saurons bientôt à quoi nous en tenir.. À moins que nous ne fassions une mauvaise rencontre !

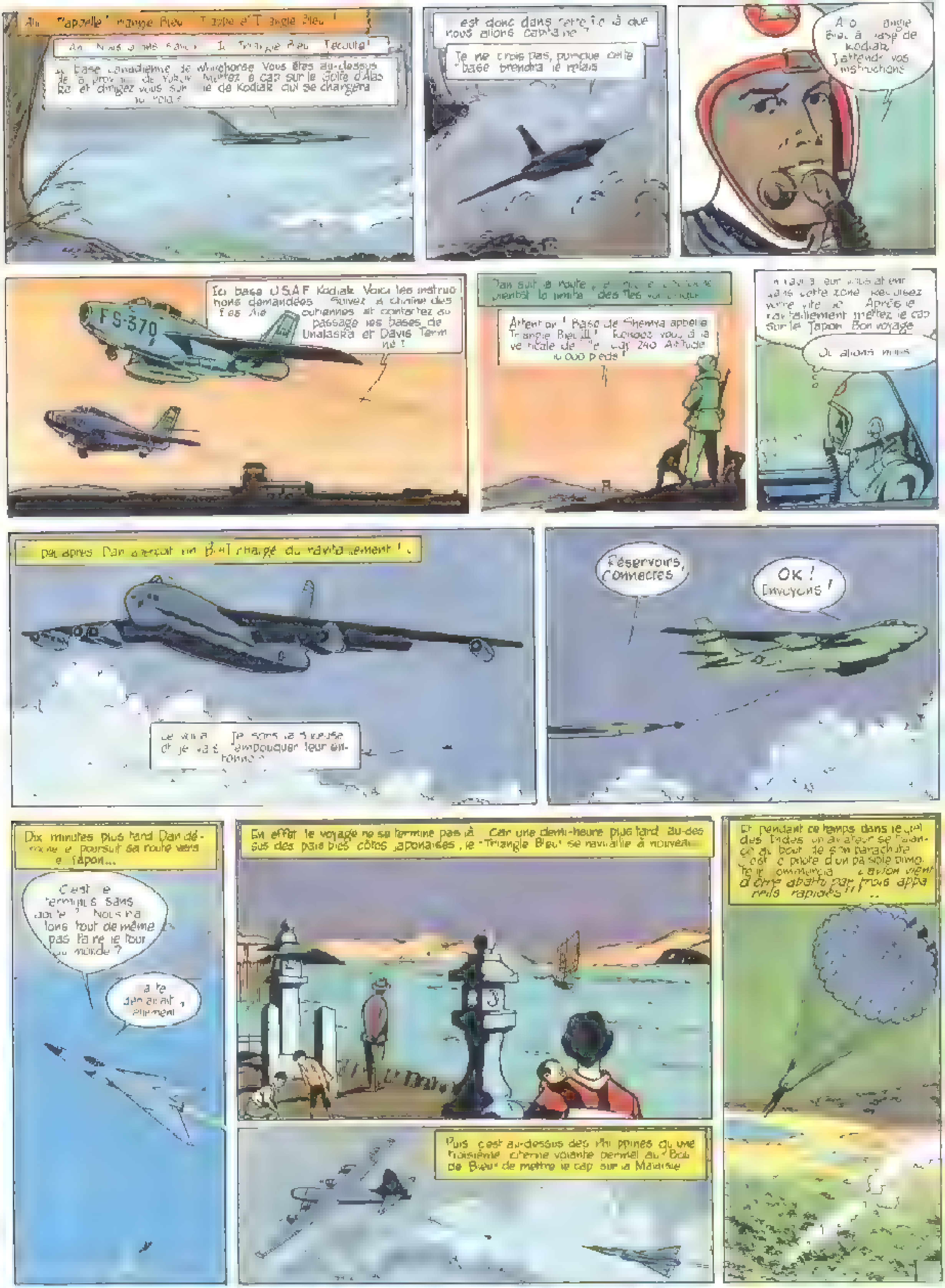
Allô ! "appelle" Triangle Bleu [illegible] Triangle Bleu !
Allô ! Nous vous recevons ! Ici Triangle Bleu. J'écoute !
Ici base canadienne de Whitehorse. Vous êtes au-dessus de la province du Yukon. Mettez le cap sur le Golfe d'Alaska et dirigez-vous sur l'île de Kodiak qui se chargera du relais.
C'est donc dans cette île que nous allons, capitaine ?
Je ne crois pas, puisque cette base prendra le relais.
Allô ! Triangle Bleu à base de Kodiak. J'attends vos instructions.
Ici base U.S.A.F. Kodiak. Voici les instructions demandées. Suivez la chaîne des îles Aléoutiennes et contactez au passage les bases de Unalaska et Davis. Terminé !
FS-370
Dan suit la route [illegible] bientôt la limite des îles [illegible]
Attention ! Base de Shemya appelle Triangle Bleu III ! Placez-vous à la verticale de [illegible] cap 240. Altitude 40.000 pieds !
Un ravitailleur vous attend dans cette zone. Réduisez votre vitesse. Après le ravitaillement mettez le cap sur le Japon. Bon voyage.
Où allons-nous ?
Peu après Dan aperçoit un B-47 chargé du ravitaillement !
Le voilà ! Je sors la sonde et je vais emboucher leur entonnoir.
Réservoirs connectés !
OK ! Envoyons !
Dix minutes plus tard Dan décroche et poursuit sa route vers le Japon...
C'est le terminus sans doute ? Nous n'allons tout de même pas faire le tour du monde ?
Ça te déplairait, [illegible]
En effet le voyage ne se termine pas là. Car une demi-heure plus tard au-dessus des paisibles côtes japonaises, le "Triangle Bleu" se ravitaille à nouveau.
Puis c'est au-dessus des Philippines qu'une troisième citerne volante permet au "Bolide Bleu" de mettre le cap sur la Malaisie.
Et pendant ce temps dans le ciel des Indes un aviateur se balance au bout de son parachute. C'est le pilote d'un paisible bimoteur commercial dont l'avion vient d'être abattu par trois appareils rapides !!...

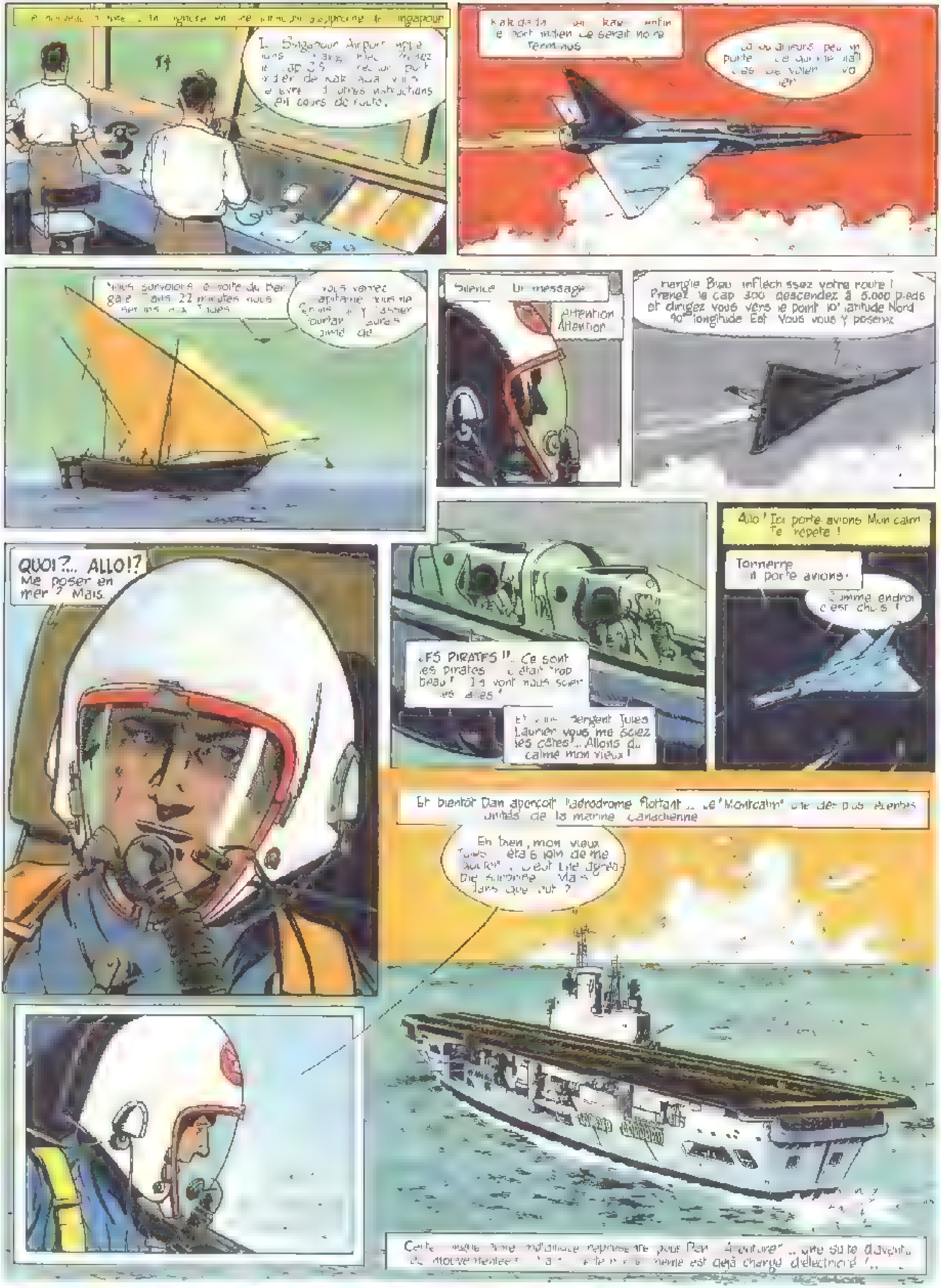
[illegible] nouveau [illegible] la [illegible] en [illegible] aérodrome de Singapour
Ici Singapour Airport [illegible] le cap 35 [illegible] pour [illegible] de Karachi [illegible] d'autres instructions en cours de route.
Karachi [illegible] Karachi enfin le port indien [illegible] serait notre terminus
[illegible] ailleurs peu importe [illegible] que [illegible] cas de voler [illegible]
Nous survolons [illegible] golfe du Bengale [illegible] dans 22 minutes nous serons [illegible]
Vous verrez capitaine [illegible] y laisser [illegible]
Silence [illegible] Un message
Attention Attention
Triangle Bleu infléchissez votre route ! Prenez le cap 300 descendez à 5.000 pieds et dirigez vous vers le point 10° latitude Nord 90° longitude Est Vous vous y poserez
QUOI?... ALLO!? Me poser en mer ? Mais...
LES PIRATES !!.. Ce sont les pirates [illegible] c'était trop beau ! Ils vont nous scier les ailes !
Et [illegible] sergent Jules Laurier vous me sciez les côtes !.. Allons du calme mon vieux !
Allo ! Ici porte-avions Montcalm Je répète !
Tonnerre [illegible] porte avions !
Comme endroit c'est [illegible] !
Et bientôt Dan aperçoit l'aérodrome flottant .. Le 'Montcalm' une des plus récentes unités de la marine canadienne
Eh bien, mon vieux Jules [illegible] loin de me douter [illegible] c'est une [illegible] surprise [illegible] Mais [illegible] que [illegible] ?
Cette [illegible] représente pour Dan [illegible] .. une suite d'aventures [illegible] est déjà chargé d'électricité !..

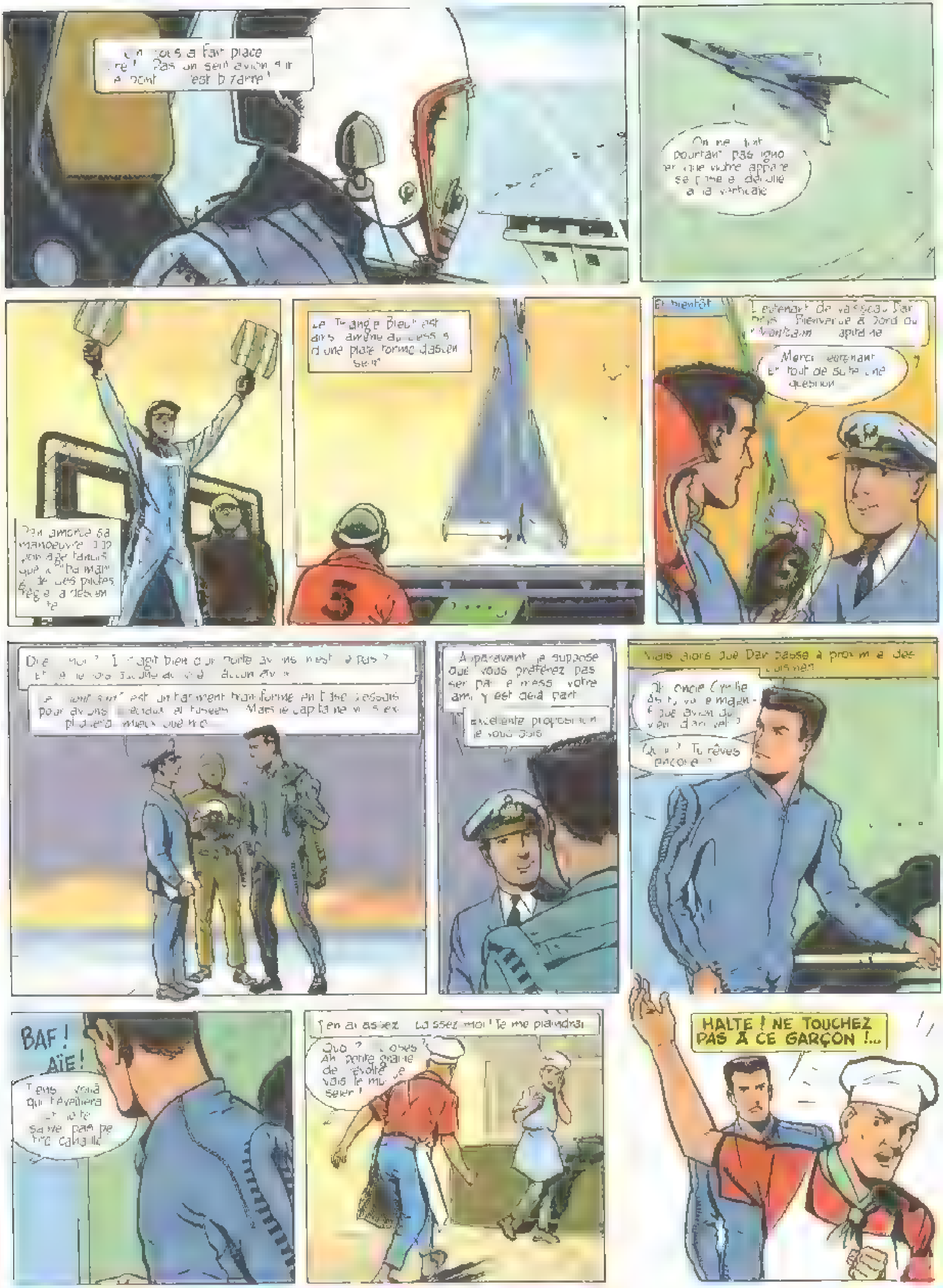
On nous a fait place nette ! Pas un seul avion sur le pont... C'est bizarre !
On ne doit pourtant pas ignorer que votre appareil se pose et décolle à la verticale.
Dan amorce sa manœuvre d'appontage tandis que l'"homme" de ces pistes règle la descente.
Le "Triangle Bleu" est ainsi amené au-dessus d'une plate-forme d'ascenseur.
Et bientôt
Lieutenant de vaisseau Dan Cooper ? Bienvenue à bord du "Montcalm" [illegible] capitaine
Merci, lieutenant. Et tout de suite une question.
Dites-moi ? Il s'agit bien d'un porte-avions, n'est-ce pas ? Et je ne vois [illegible] aucun avion !
Le "Montcalm" est entièrement transformé en base d'essais pour avions spéciaux et fusées. Mais le capitaine vous expliquera mieux que moi.
Auparavant, je suppose que vous préférez passer par le mess ? Votre ami y est déjà parti.
Excellente proposition. Je vous suis.
Mais alors que Dan passe à proximité des cuisines...
Oh ! oncle Cyrille, as-tu vu le magnifique avion qui vient d'arriver ?
Quoi ? Tu rêves encore ?
BAF ! AÏE !
Tiens, voilà qui t'éveillera [illegible] pas, petite canaille !
J'en ai assez ! Laissez-moi ! Je me plaindrai !
Quoi ? Tu oses ? Ah, petite graine de révolté, je vais te museler !
3
HALTE ! NE TOUCHEZ PAS À CE GARÇON !...

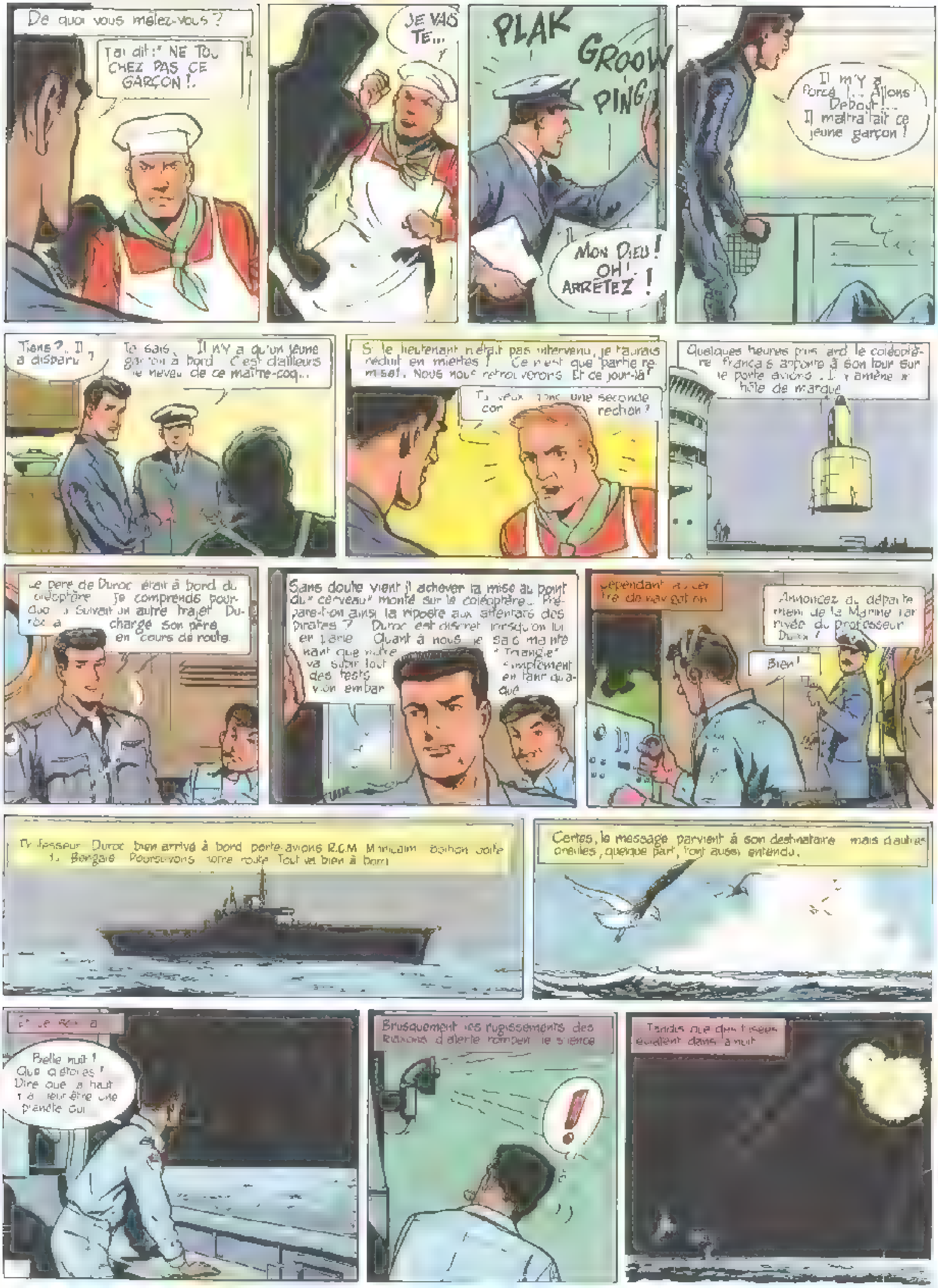
De quoi vous mêlez-vous ?
J'ai dit : " NE TOUCHEZ PAS CE GARÇON !.
JE VAS TE...
PLAK
GROOW
PING
MON DIEU ! OH ! ARRÊTEZ !
Il m'y a forcé !... Allons Debout !... Il maltraitait ce jeune garçon !
Tiens ?.. Il a disparu ?
Je sais... Il n'y a qu'un jeune garçon à bord. C'est d'ailleurs le neveu de ce maître-coq...
Si le lieutenant n'était pas intervenu, je l'aurais réduit en miettes ! Ce n'est que partie remise. Nous nous retrouverons. Et ce jour-là
Tu veux donc une seconde correction ?
Quelques heures plus tard le coléoptère français apporte à son tour sur le porte-avions. Il y amène un hôte de marque.
Le père de Duroc était à bord du coléoptère. Je comprends pourquoi il suivait un autre trajet. Duroc a [illegible] charge son père en cours de route.
Sans doute vient-il achever la mise au point du " cerveau " monté sur le coléoptère... Prépare-t-on ainsi la riposte aux attentats des pirates ? Duroc est discret lorsqu'on lui en parle. Quant à nous, je sais maintenant que notre " Triangle " va subir tout simplement des tests en tant qu'avion embarqué.
Cependant au centre de navigation
Annoncez au département de la Marine l'arrivée du professeur Duroc !
Bien !
Professeur Duroc bien arrivé à bord porte-avions R.C.M. Montcalm position golfe du Bengale. Poursuivons notre route. Tout va bien à bord.
Certes, le message parvient à son destinataire mais d'autres oreilles, quelque part, l'ont aussi entendu.
[illegible]
Belle nuit ! Que d'étoiles ! Dire que là-haut il y a peut-être une planète qui
Brusquement les rugissements des klaxons d'alerte rompent le silence
!
Tandis que des fusées éclatent dans la nuit

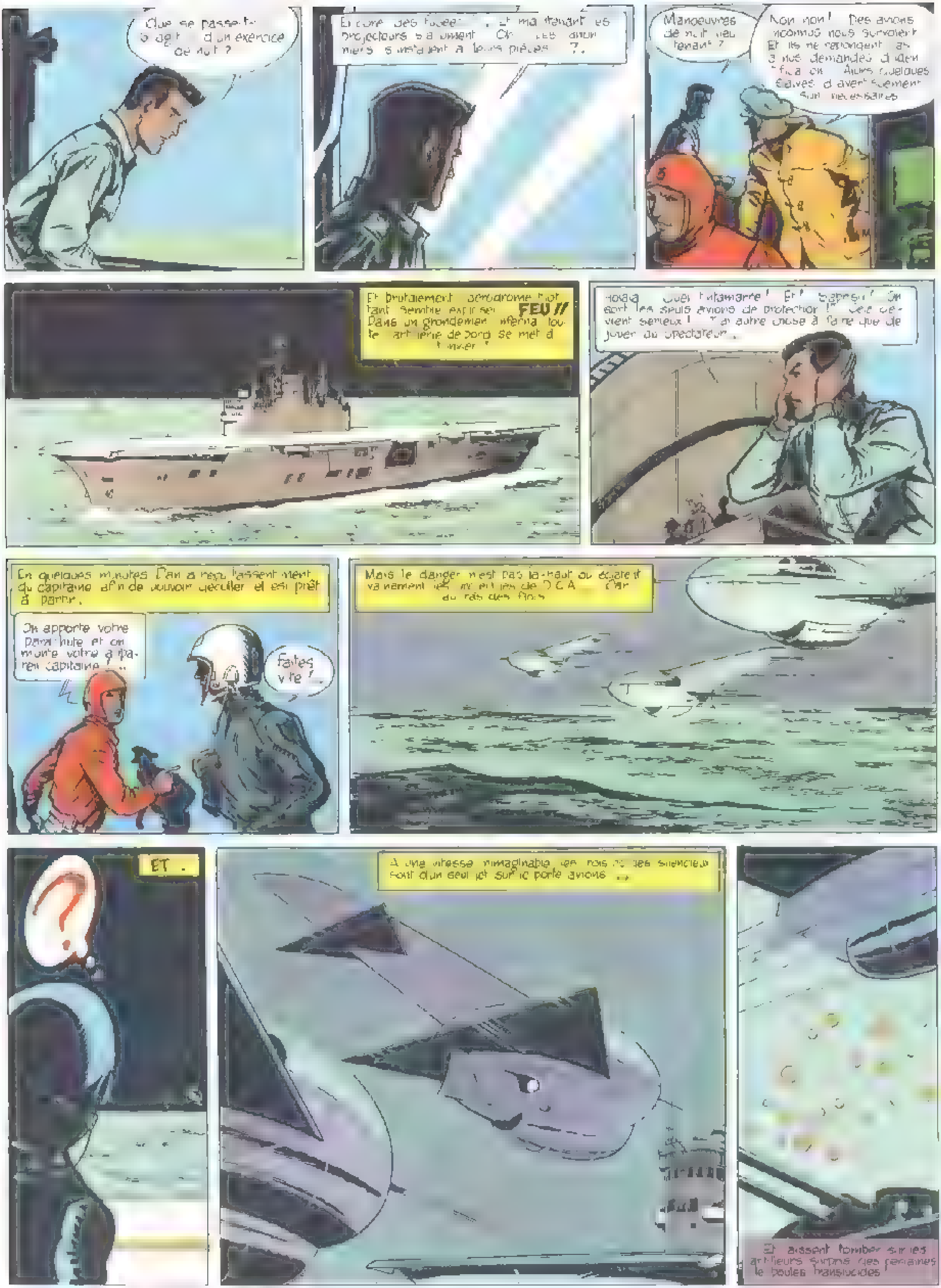
Que se passe-t-il ? S'agit-il d'un exercice de nuit ?
Encore des fusées ! Et maintenant les projecteurs s'allument ! Oh ! les canonniers s'installent à leurs pièces ... ?
Manoeuvres de nuit lieutenant ?
Non non ! Des avions inconnus nous survolent. Et ils ne répondent pas à nos demandes d'identification. Alors quelques salves d'avertissement sont nécessaires
Et brutalement l'aérodrome flottant semble exploser. FEU !! Dans un grondement infernal toute l'artillerie de bord se met à tonner !
Holala ! Quel tintamarre ! Et ! Sapristi ! Ce sont les seuls avions de protection !? Cela devient sérieux ! J'ai autre chose à faire que de jouer au spectateur .
En quelques minutes Dan a reçu l'assentiment du capitaine afin de pouvoir décoller et est prêt à partir.
On apporte votre parachute et on monte votre appareil capitaine ! ..
Faites vite ! ..
Mais le danger n'est pas là-haut où s'égarent vainement les [illegible] de D.C.A. ... Car au ras des flots
ET .
A une vitesse inimaginable les trois [illegible] silencieux fondent d'un seul jet sur le porte-avions ...
Et laissent tomber sur les artilleurs surpris des centaines de boules translucides

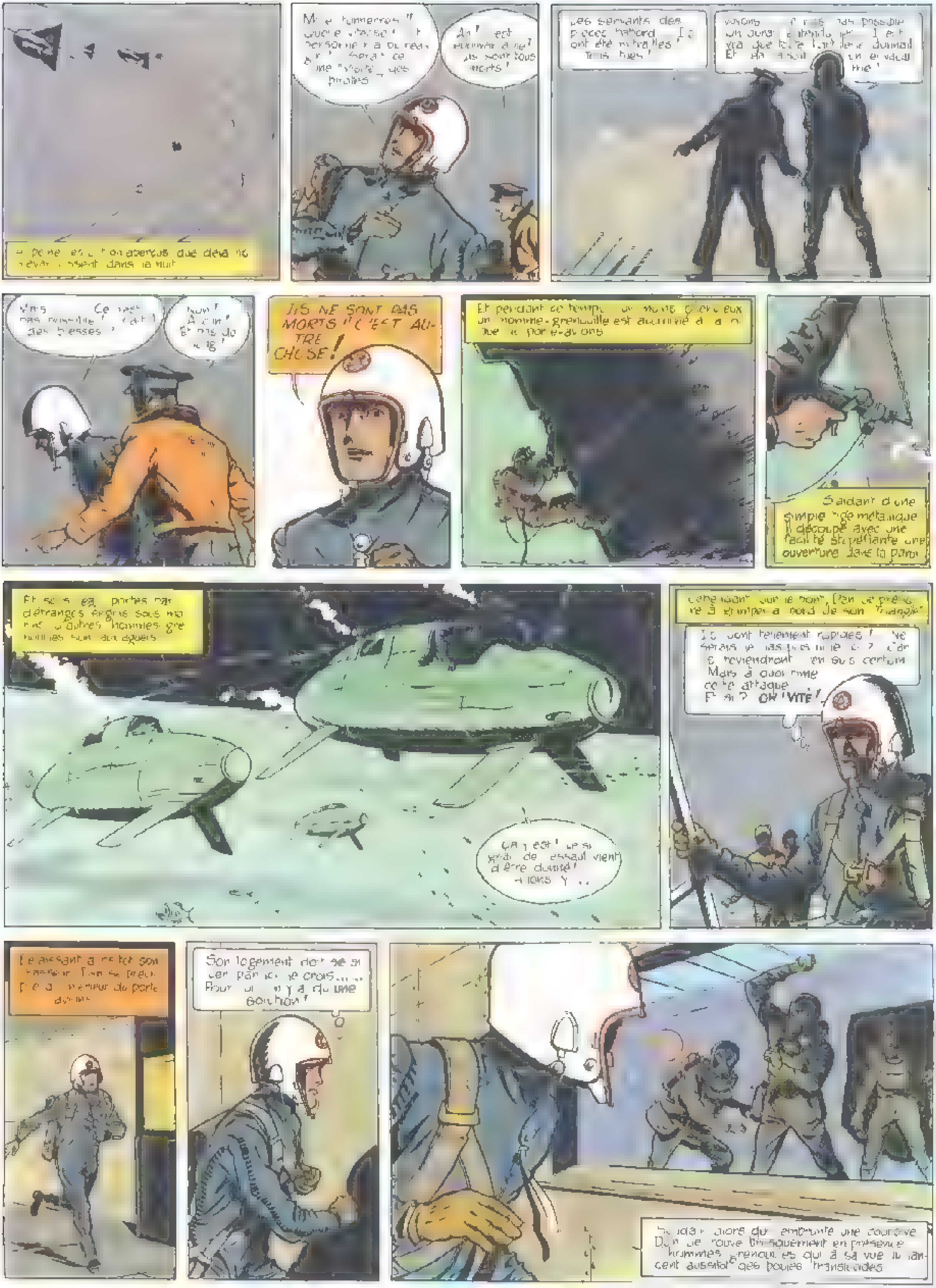
À peine les a-t-on aperçus que déjà ils s'évanouissent dans la nuit
Mille tonnerres !! Quelle vitesse ! ... personne n'a ... Serait-ce une "visite" des pirates
Ah ! c'est épouvantable ! Ils sont tous morts !
Les servants des pièces tribord ... Ils ont été mitraillés ! Tous tués !
Voyons ... pas possible ... un jour ... entendu ... Il est vrai que toute l'artillerie donnait ... Et ... en éveil ... me !
Mais ... Ce n'est pas possible ! ... des blessés ?
Non ! Aucun ! Et pas de sang !
ILS NE SONT PAS MORTS !! C'EST AUTRE CHOSE !
Et pendant ce temps ... un homme-grenouille est accroché à la coque du porte-avions
S'aidant d'une simple tige métallique il découpe avec une facilité stupéfiante une ouverture dans la paroi
Et ... portés par d'étranges engins sous-marins d'autres hommes-grenouilles sont aux aguets
Ça y est ! Le signal de l'assaut vient d'être donné ! Alors, y ...
Cependant, sur le pont, Dan se prépare à grimper à bord de son "Triangle"
Ils sont tellement rapides ! Ne serais-je pas plus utile ici ? Car ils reviendront ... Mais à quoi rime cette attaque Enfin ? OH ! VITE !
Délaissant ... son ... Dan se précipite à l'intérieur du porte-avions
Son logement doit se situer par ici je crois... Pour ... y a qu'une ... !
Soudain, alors qu'il emprunte une coursive Dan se trouve brusquement en présence d'hommes-grenouilles qui à sa vue lui lancent aussitôt des boules translucides

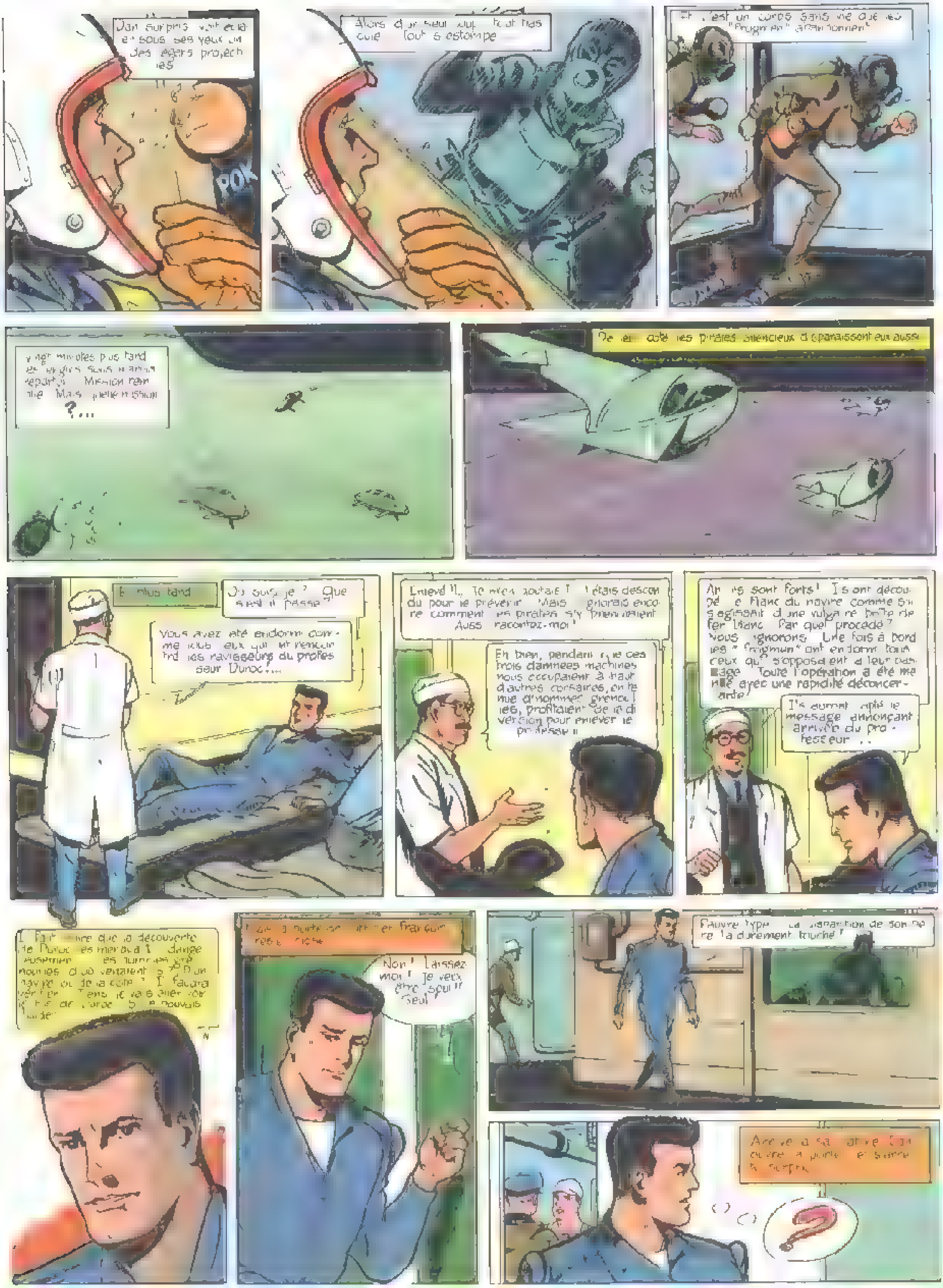
Dan surpris voit éclater sous ses yeux un des légers projectiles
POK
Alors d'un seul coup tout bascule. Tout s'estompe
Et c'est un corps sans vie que les "frogmen" abandonnent
Vingt minutes plus tard les engins sous-marins repartis. Mission remplie. Mais quelle mission ?...
De leur côté les pirates silencieux disparaissent eux aussi
Et plus tard
Où suis-je ? Que s'est-il passé ?
Vous avez été endormi comme tous ceux qui ont rencontré les ravisseurs du professeur Duroc !...
Enlevé !!.. Je m'en doutais ! J'étais descendu pour le prévenir. Mais j'ignorais encore comment les pirates s'y prendraient. Aussi racontez-moi !
Eh bien, pendant que ces trois damnées machines nous occupaient à tuer d'autres corsaires, une nuée d'hommes grenouilles, profitaient de la diversion pour enlever le professeur !!
Ah ils sont forts ! Ils ont découpé le flanc du navire comme s'il s'agissait d'une vulgaire boîte de fer blanc. Par quel procédé ? Nous l'ignorons. Une fois à bord les "frogmen" ont endormi tous ceux qui s'opposaient à leur passage. Toute l'opération a été menée avec une rapidité déconcertante !
Ils auront capté le message annonçant l'arrivée du professeur ..
Il faut croire que la découverte de Duroc est [illegible] dangereuse. [illegible] les hommes grenouilles d'où venaient-ils ? D'un navire ou de la côte ? Il faudra vérifier. Tiens, je vais aller voir le fils de Duroc. Si je pouvais l'aider...
Mais la porte se ferme et François reste [illegible]
Non ! Laissez-moi ! Je veux être seul !! Seul !
Pauvre type... La disparition de son père l'a durement touché !
Arrivé à sa cabine Dan ouvre la porte et s'arrête de surprise

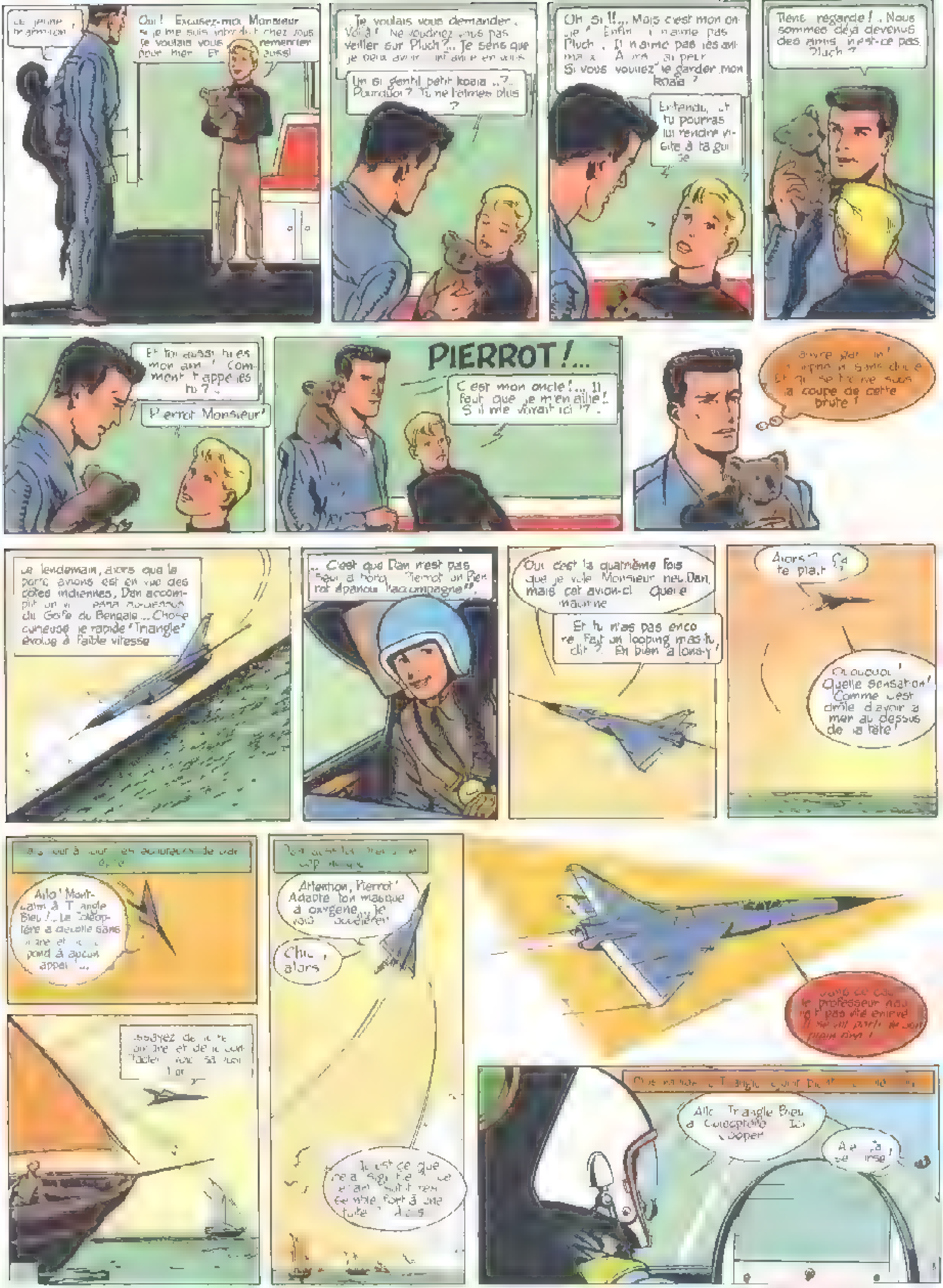
Le jeune [illegible] garnement ?
Oui ! Excusez-moi Monsieur si je me suis introduit chez vous. Je voulais vous remercier pour hier. Et [illegible] aussi
Je voulais vous demander... Voilà ! Ne voudriez-vous pas veiller sur Pluch ?... Je sens que je peux avoir confiance en vous
Un si gentil petit koala ..?.. Pourquoi ? Tu ne l'aimes plus ?
Oh si !!... Mais c'est mon oncle ! Enfin... il n'aime pas Pluch. Il n'aime pas les animaux. Alors, j'ai peur... Si vous vouliez le garder mon koala ?
Entendu, et tu pourras lui rendre visite à ta guise
Tiens, regarde !.. Nous sommes déjà devenus des amis, n'est-ce pas, Pluch ?
Et toi aussi tu es mon ami ! Comment t'appelles-tu ?..
Pierrot Monsieur !
PIERROT !...
C'est mon oncle !... Il faut que je m'en aille ! S'il me voyait ici !?..
Pauvre gamin ! [illegible] sans doute et qui se trouve sous la coupe de cette brute !
Le lendemain, alors que le porte-avions est en vue des côtes indiennes, Dan accomplit un vol [illegible] au-dessus du Golfe du Bengale... Chose curieuse le rapide "Triangle" évolue à faible vitesse
... C'est que Dan n'est pas seul à bord... "Pierrot, un Pierrot épanoui l'accompagne".
Oui c'est la quatrième fois que je vole Monsieur [illegible] Dan, mais cet avion-ci... Quelle machine
Et tu n'as pas encore fait un looping m'as-tu dit ? Eh bien allons-y !
Alors ?.. Ça te plaît ?
Ouououoi ! Quelle sensation ! Comme c'est drôle d'avoir la mer au-dessus de la tête !
[illegible] à tour les acrobaties de voltige
Allo ! Montcalm à Triangle Bleu !.. Le Télécoptère a décollé sans [illegible] et [illegible] répond à aucun appel !..
[illegible] coup double
Attention, Pierrot ! Adapte ton masque à oxygène... je vais accélérer
Chic, alors
Essayez de le retrouver et de le contacter [illegible]
Juste ce que [illegible] signifie [illegible] fort à une [illegible]
Pourvu que le professeur [illegible] n'ait pas été enlevé. Il ne vit pas [illegible]
[illegible] Triangle [illegible]
Allo Triangle Bleu à Télécoptère... Ici Cooper
Aie [illegible] [illegible]

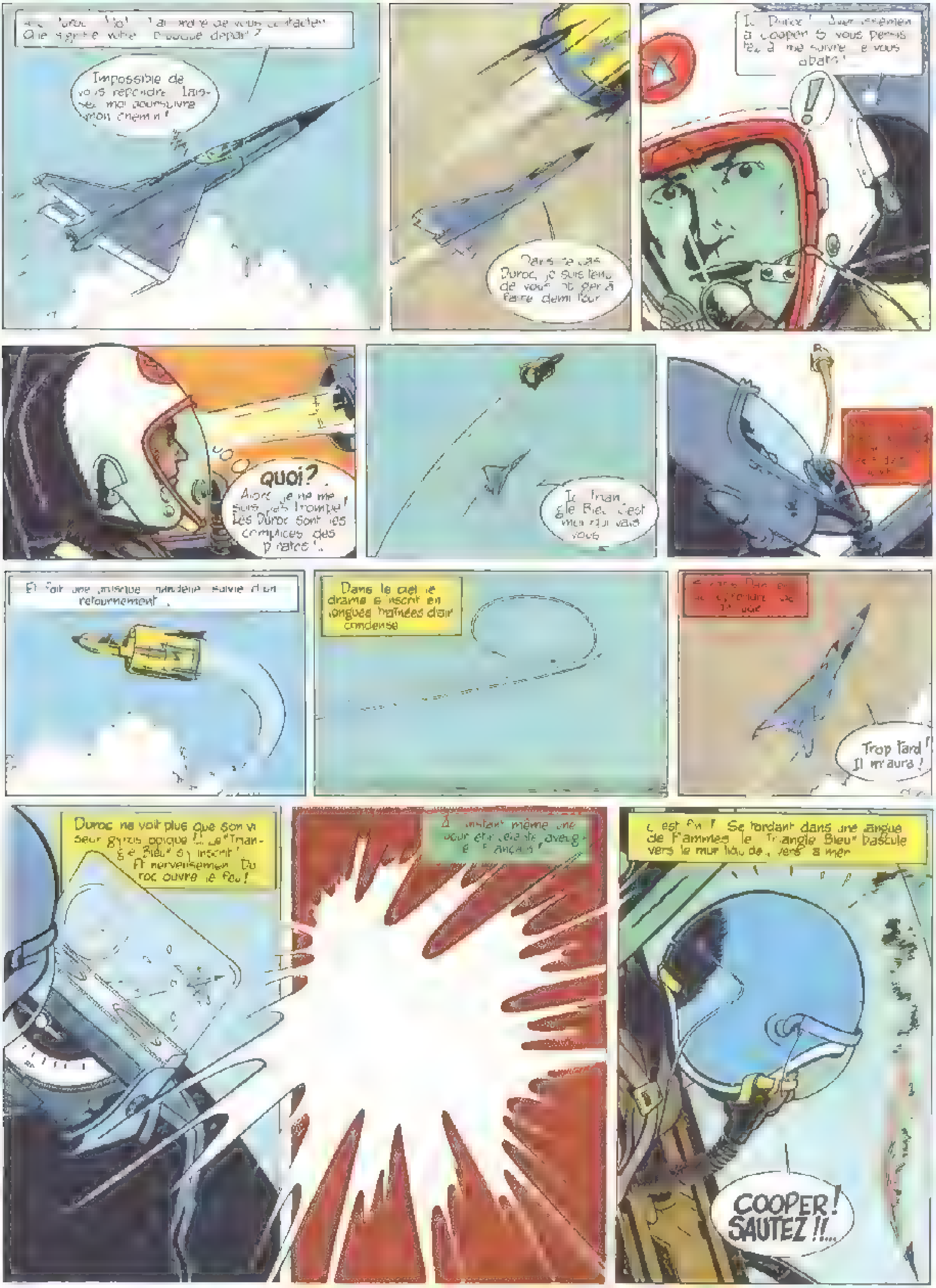
[illegible] Duroc [illegible] ! J'ai ordre de vous contacter. Que signifie votre brusque départ ?
Impossible de vous répondre. Laissez-moi poursuivre mon chemin !
Dans ce cas, Duroc, je suis tenu de vous obliger à faire demi-tour
Ici Duroc ! [illegible] à Cooper 5 vous permettez à me suivre, je vous abats !
!
QUOI? Alors je ne me suis pas trompé ! Les Duroc sont les complices des pirates !..
Ici Triangle Bleu ! C'est moi qui vais vous
Et fait une brusque chandelle suivie d'un retournement...
Dans le ciel le drame s'inscrit en longues traînées d'air condensé
Trop tard ! Il m'aura !
Duroc ne voit plus que son viseur gyroscopique !.. Le "Triangle Bleu" s'y inscrit ! Et nerveusement, Duroc ouvre le feu !
À l'instant même une lueur éclatante aveugle le Français !
C'est fini ! Se tordant dans une langue de flammes, le "Triangle Bleu" bascule vers le [illegible], vers la mer
COOPER! SAUTEZ !!...

COOPER !...

[illegible]

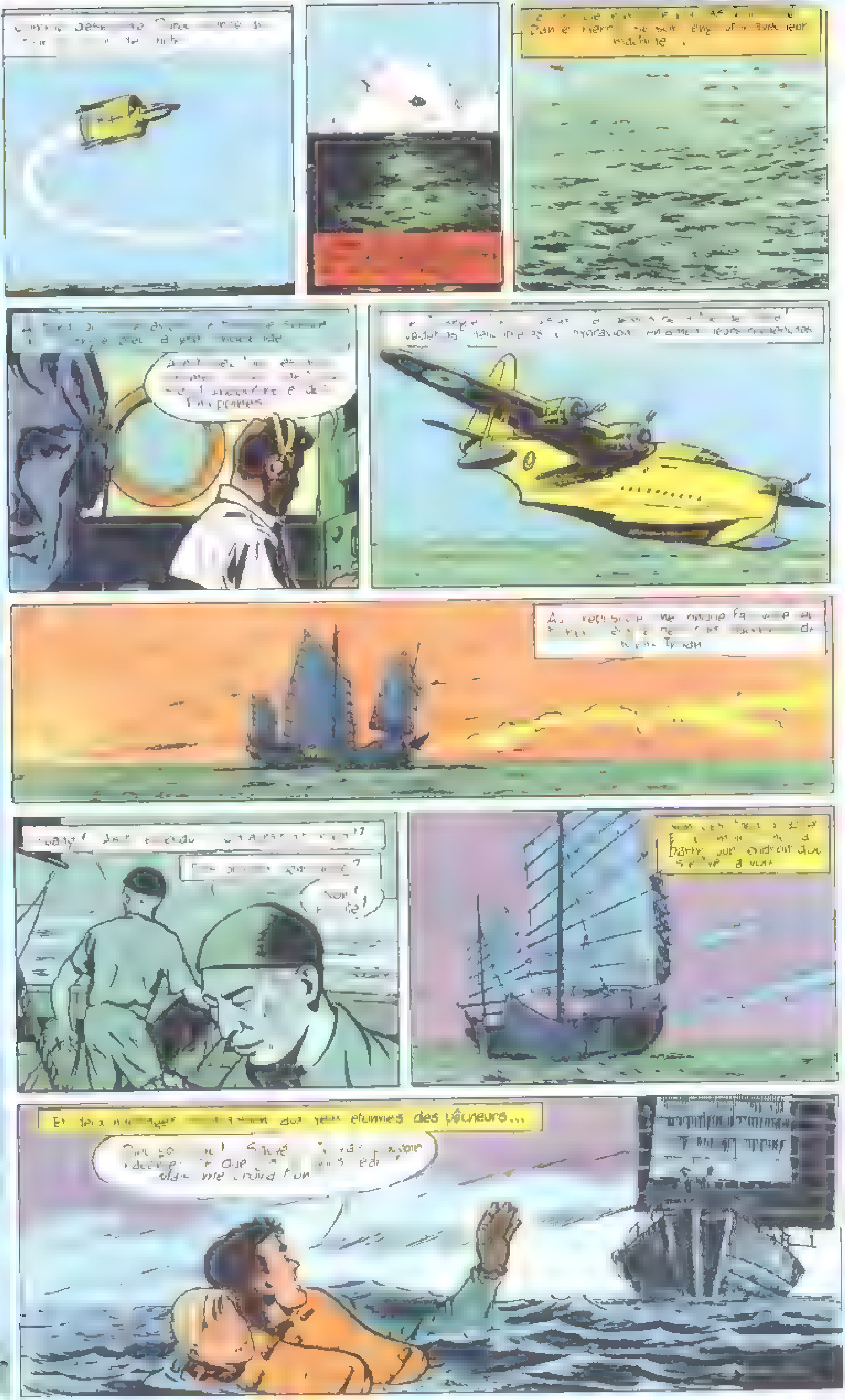
Et [illegible] aux yeux étonnés des pêcheurs...

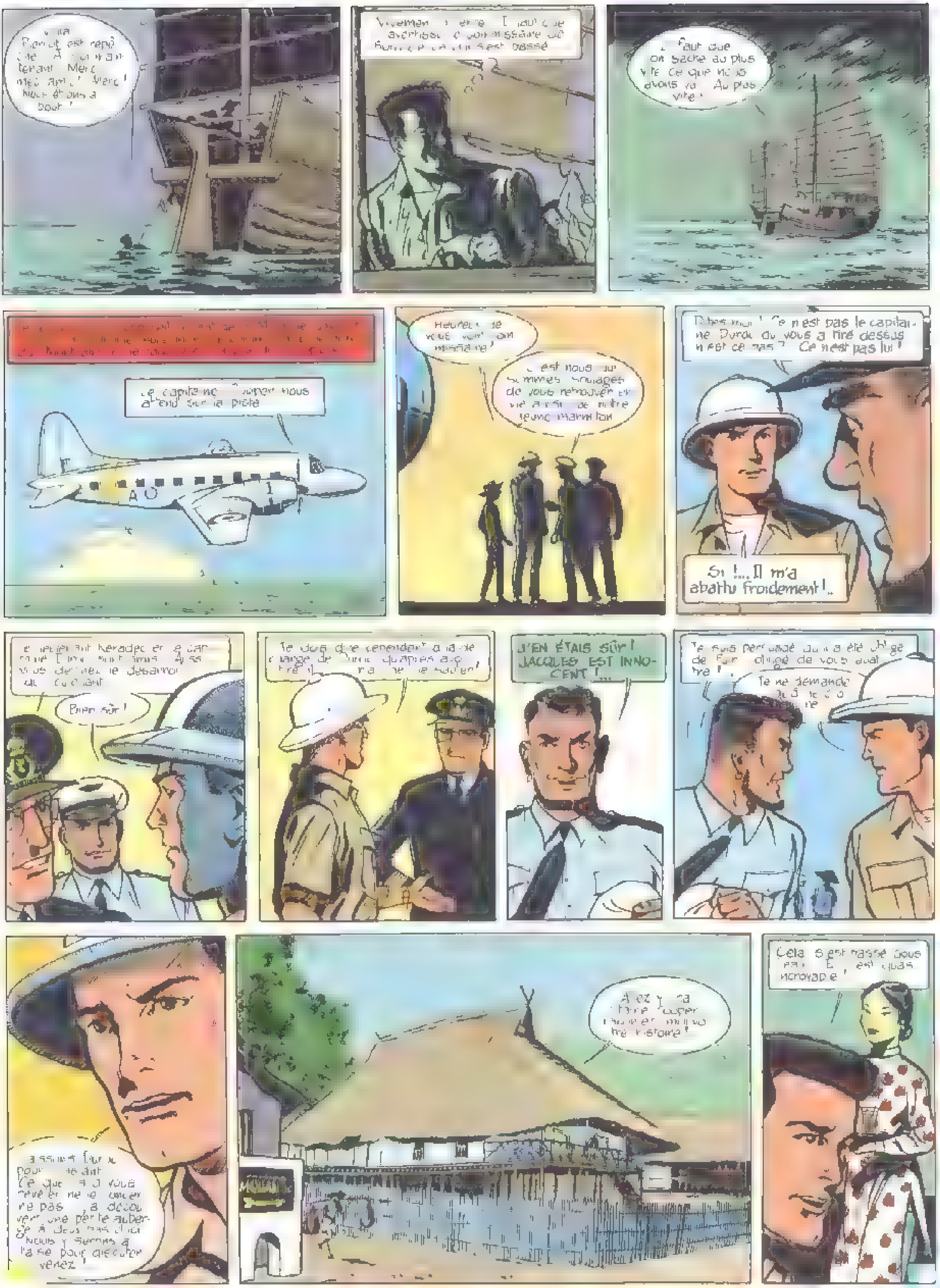
Pierrot est repê... maintenant. Merci mes amis ! Merci ! Nous étions à bout !
Vivement ... Il faut que ... avertissions le commissaire de ... ce qui s'est passé
Il faut que l'on sache au plus vite ce que nous avons vu. Au plus vite !
Le capitaine ... nous attend sur la piste
Heureux de vous voir, commissaire !
C'est nous qui sommes soulagés de vous retrouver en vie ainsi que notre jeune marmiton
Dites-moi ! Ce n'est pas le capitaine Durou qui vous a tiré dessus n'est-ce pas ? Ce n'est pas lui !
Si !... Il m'a abattu froidement !..
Le lieutenant Keradec et le capitaine ... sont mes amis. Aussi vous devinez le désarroi du ...
Bien sûr !
Je dois dire cependant ... qu'après avoir tiré ... ne le ... !
J'EN ÉTAIS SÛR ! JACQUES EST INNOCENT !...
Je suis persuadé qu'il a été obligé de faire ... obligé de vous abattre !
Je ne demande qu'à le croire
... pour ... Ce que ... ne ... pas ... à découvrir une petite auberge à deux pas d'ici. Nous y serons à l'aise pour discuter. Venez !
Allez ... notre histoire !
Cela s'est passé ... C'est quasi incroyable !

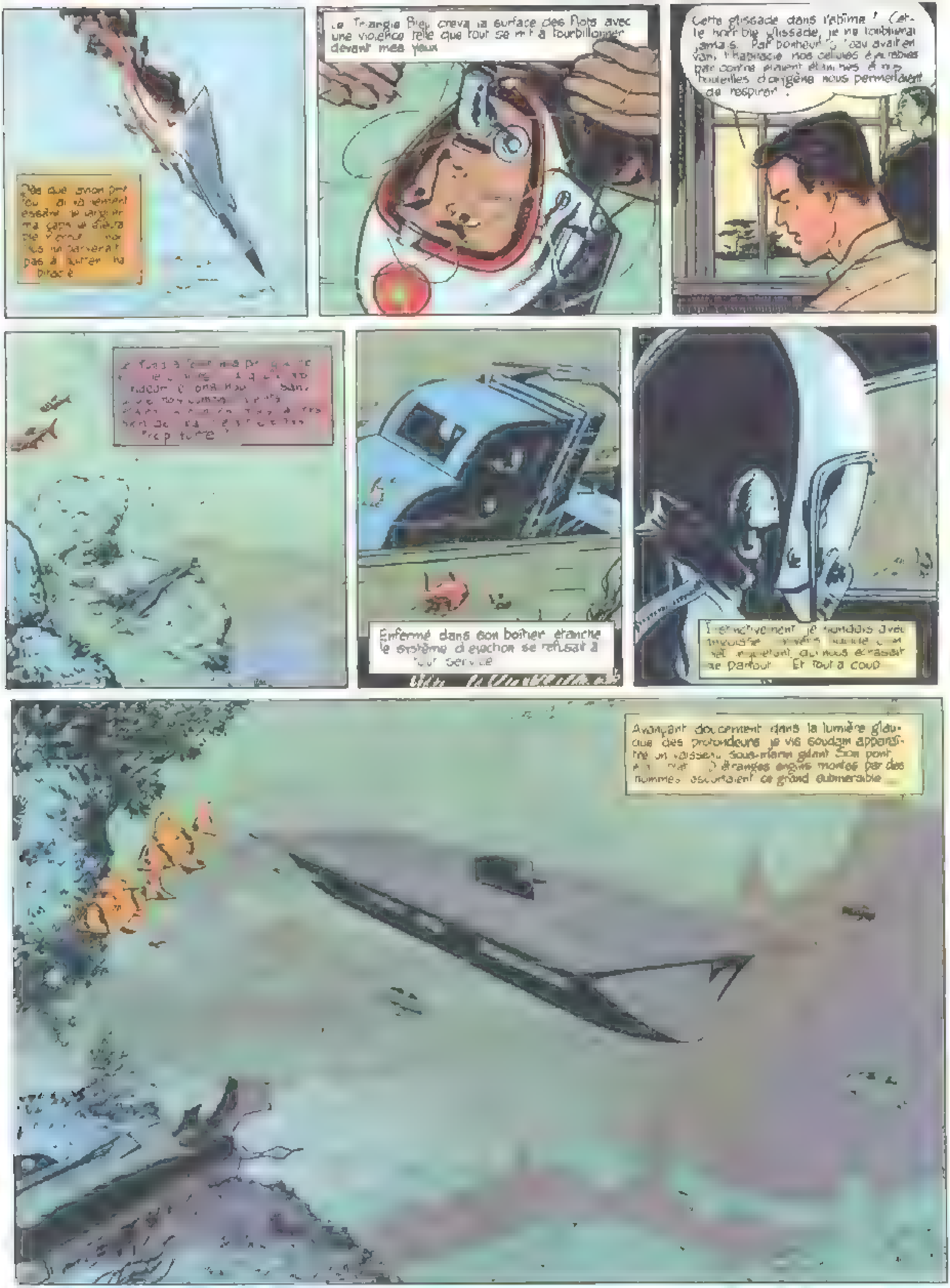
Dès que avion prit feu [illegible] essayé [illegible] ma cape [illegible] pas à [illegible] brèche
Le Triangle Bleu creva la surface des flots avec une violence telle que tout se mit à tourbillonner devant mes yeux
Cette glissade dans l'abîme ! Cette horrible glissade, je ne l'oublierai jamais. Par bonheur, l'eau avait envahi l'habitacle, nos cellules [illegible] par contre étaient [illegible] et nos bouteilles d'oxygène nous permettaient de respirer.
[illegible] sans [illegible] rupture
Enfermé dans son boîtier étanche le système d'éjection se refusait à tout service
Instinctivement je [illegible] avec [illegible] qui nous écrasait de partout. Et tout à coup
Avançant doucement dans la lumière glauque des profondeurs je vis soudain apparaître un vaisseau sous-marin géant. Son pont [illegible] d'étranges engins montés par des hommes escortaient ce grand submersible...

C'ÉTAIT UN PORTE-AVIONS
DES HOMMES GRENOUILLES
Le porte-avions
Oui Monsieur
HEM !

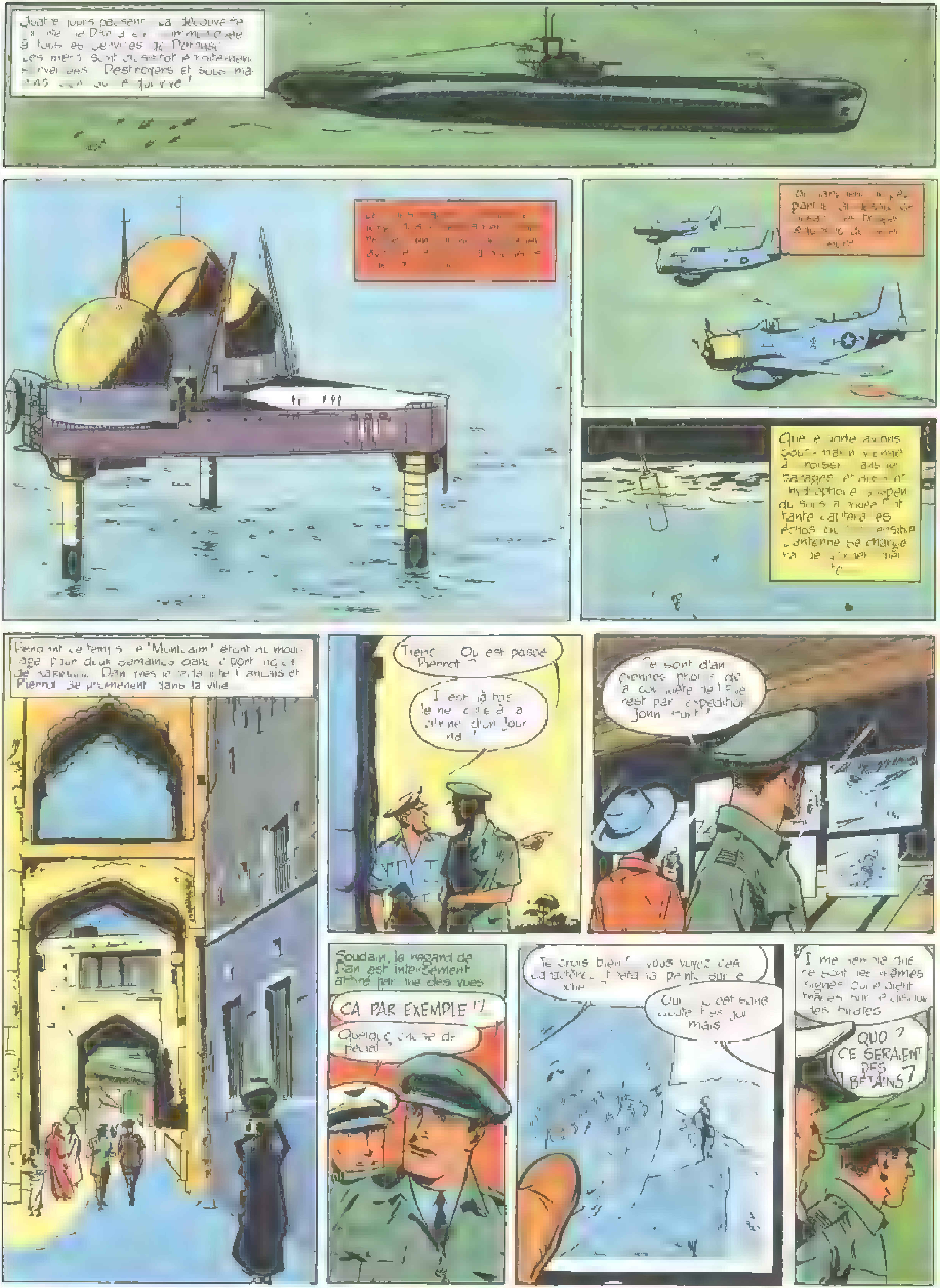
Quatre jours passent. La découverte de l'île de Dan est immédiatement communiquée à tous les services de [illegible]. Les mers sont aussitôt étroitement surveillées. Destroyers et sous-marins sont sur le qui-vive !
[illegible]
Du [illegible] partie [illegible]
Que le sorte avions sous-marin viendrait à croiser dans les parages et [illegible] hydrophone [illegible] du sous [illegible] captera les échos [illegible] L'antenne se charge [illegible]
Pendant ce temps, le 'Montcalm' étant au mouillage pour deux semaines dans le port [illegible] Dan [illegible] et Pierrot se promènent dans la ville
Tiens... Où est passé Pierrot ?
Il est là [illegible] le nez collé à la vitrine d'un journal !
Ce sont d'anciennes photos de la [illegible] expédition John Hunt !
Soudain, le regard de Dan est intensément attiré par une des vues
ÇA PAR EXEMPLE !?
Quelque chose de [illegible] ?
Je crois bien ! Vous voyez ces caractères [illegible] peints sur le [illegible] ?
Oui, c'est sans doute [illegible] jamais
Il me semble que ce sont les mêmes signes qui étaient tracés sur le disque des pirates
QUOI ? CE SERAIENT DES BETAINS ?

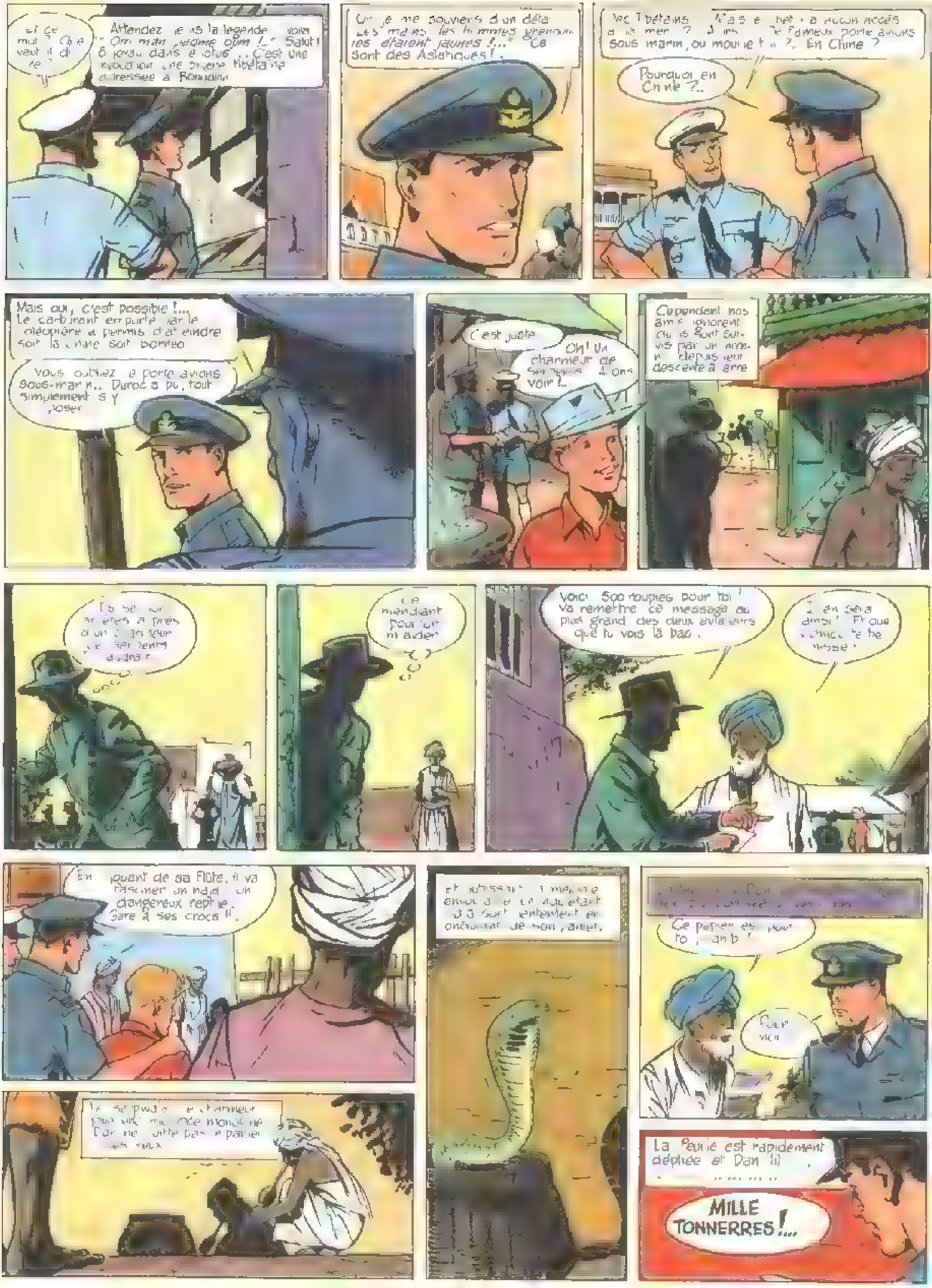
Et ce mot ? Que veut-il dire ?
Attendez, je lis la légende... voilà « Om man padme oum !.. » Salut ! ô joyau dans le lotus !.. C'est une invocation, une prière tibétaine adressée à Bouddha
Oui, je me souviens d'un détail. « Les mains des hommes grenouilles étaient jaunes !... » Ce sont des Asiatiques !
Des Tibétains ?... Mais le Thibet n'a aucun accès à la mer ?.. À moins que ce fameux porte-avions sous-marin, où mouille-t-il ?.. En Chine ?
Pourquoi en Chine ?..
Mais oui, c'est possible !... Le carburant emporté par le planeur a permis d'atteindre soit la Chine soit Bornéo
Vous oubliez le porte-avions sous-marin.. Duroc a pu, tout simplement, s'y poser
C'est juste
Oh ! Un charmeur de serpents. Allons voir !..
Cependant nos amis ignorent qu'ils sont suivis par un inconnu depuis leur descente à terre
Ils se sont arrêtés près d'un charmeur de serpents
Le mendiant pourra m'aider
Voici 500 roupies pour toi ! Va remettre ce message au plus grand des deux aviateurs que tu vois là-bas.
Il en sera ainsi ! Et que ... te bénisse !
En jouant de sa flûte, il va fasciner un dangereux reptile. Gare à ses crocs !!
Et subissant la magie ensorcelante, le serpent sort lentement en ondulant de son panier.
Le serpent ... le charmeur pour une seconde monotone. Dan ne quitte pas le panier des yeux
Ce papier est pour toi, sahib !
Pour moi
La feuille est rapidement dépliée et Dan lit
MILLE TONNERRES !...

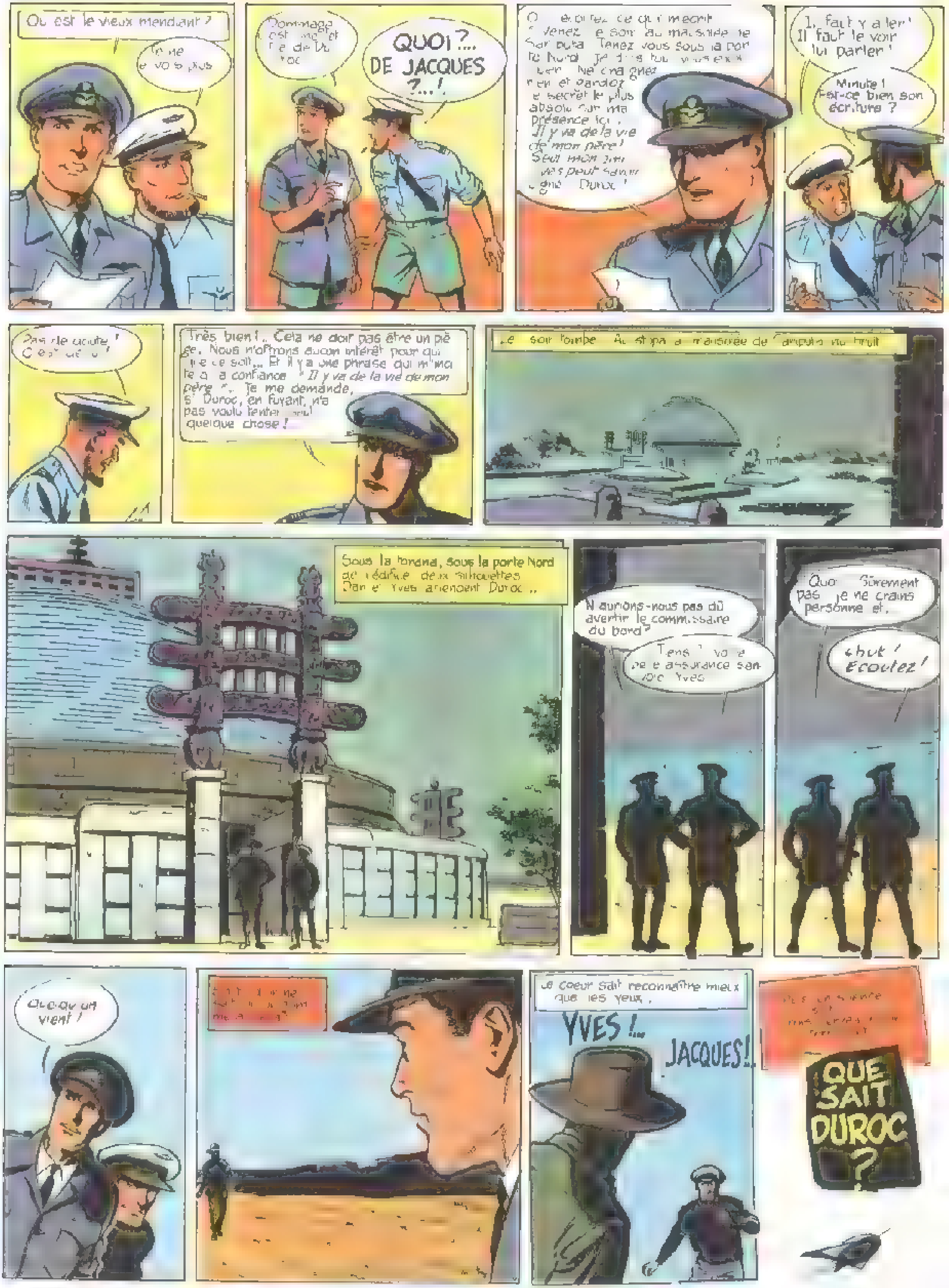
Où est le vieux mendiant ?
Je ne le vois plus
Dommage est [illegible] de Duroc
QUOI ?... DE JACQUES ?...!
O[illegible] écoutez ce qu'il m'écrit : « Venez ce soir au mausolée [illegible]. Tenez-vous sous la porte Nord. Je [illegible] tout vous [illegible]. Ne craignez rien et gardez le secret le plus absolu sur ma présence ici. Il y va de la vie de mon père ! Seul mon ami Yves peut savoir. Signé : Duroc ! »
Il faut y aller ! Il faut le voir, lui parler !
Minute ! Est-ce bien son écriture ?
Pas de doute ! C'est [illegible] !
Très bien !.. Cela ne doit pas être un piège. Nous n'offrons aucun intérêt pour qui que ce soit... Et il y a une phrase qui m'incite à la confiance : « Il y va de la vie de mon père ». Je me demande si Duroc, en fuyant, n'a pas voulu tenter seul quelque chose !
Le soir tombe. Au stupa [illegible] du bruit
Sous la torana, sous la porte Nord de l'édifice deux silhouettes : Dan et Yves attendent Duroc ..
N'aurions-nous pas dû avertir le commissaire du bord ?
Tiens ! voilà de l'assurance [illegible] Yves
Quoi ! Sûrement pas, je ne crains personne et..
Chut ! Écoutez !
Quelqu'un vient !
Le cœur sait reconnaître mieux que les yeux.
YVES !..
JACQUES !..
QUE SAIT DUROC ?

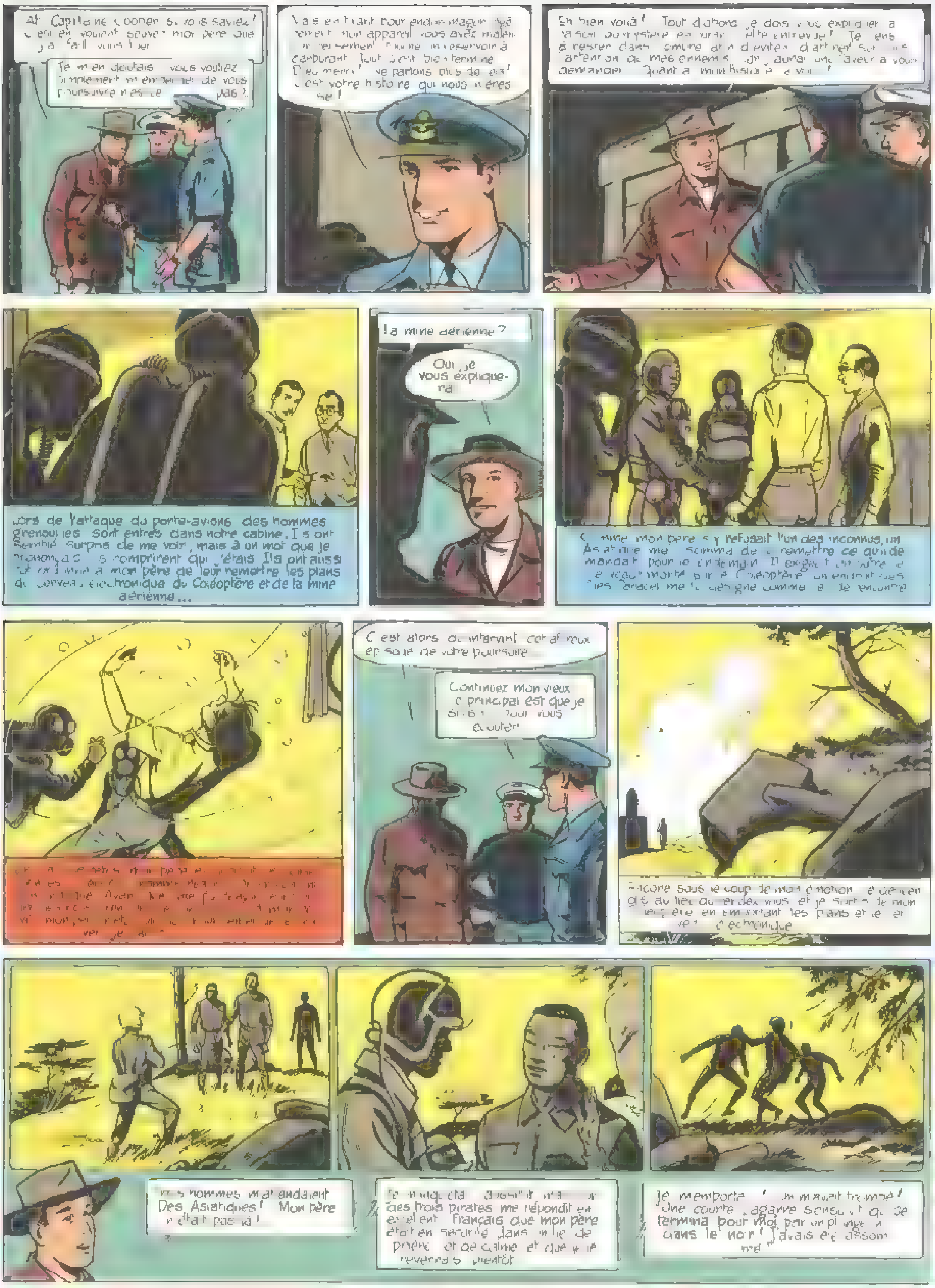
Ah! Capitaine Cooper, si vous saviez! C'est en voulant sauver mon père que j'ai failli vous tuer
Je m'en doutais... vous vouliez simplement m'empêcher de vous poursuivre, n'est-ce pas ?
Mais en tirant pour endommager légèrement mon appareil vous avez malheureusement touché un réservoir à carburant. Tout s'est bien terminé Dieu merci! Ne parlons plus de cela! C'est votre histoire qui nous intéresse!
Eh bien voilà! Tout d'abord je dois vous expliquer la raison du mystère entourant cette entrevue! Je tiens à rester dans l'ombre afin d'éviter d'attirer sur moi l'attention de mes ennemis. J'ai d'ailleurs une faveur à vous demander. Quant à mon histoire, la voici!
Lors de l'attaque du porte-avions, des hommes-grenouilles sont entrés dans notre cabine. Ils ont semblé surpris de me voir, mais à un mot que je prononçais, ils comprirent qui j'étais. Ils ont aussi [illegible] à mon père de leur remettre les plans du cerveau électronique du Coléoptère et de la mine aérienne...
La mine aérienne ?
Oui, je vous expliquerai
Comme mon père s'y refusait, l'un des inconnus, un Asiatique, me somma de [illegible] remettre ce qu'il demandait pour le lendemain. Il exigeait [illegible] par le Coléoptère [illegible] me désigne comme lieu de rencontre
[illegible]
C'est alors qu'intervint cet affreux épisode de votre poursuite
Continuez mon vieux, le principal est que je sois là pour vous écouter
Encore sous le coup de mon émotion, je me rendis au lieu du rendez-vous et je sortis de mon Coléoptère en emportant les plans et le cerveau électronique
Ces hommes m'attendaient. Des Asiatiques! Mon père n'était pas là!
Je m'inquiétai aussitôt [illegible] L'un des trois pirates me répondit en excellent français que mon père était en sécurité dans un lieu de prière et de calme et que je le reverrais bientôt
Je m'emportai! On m'avait trompé! Une courte bagarre s'ensuivit qui se termina pour moi par un plongeon dans le noir! J'avais été assommé

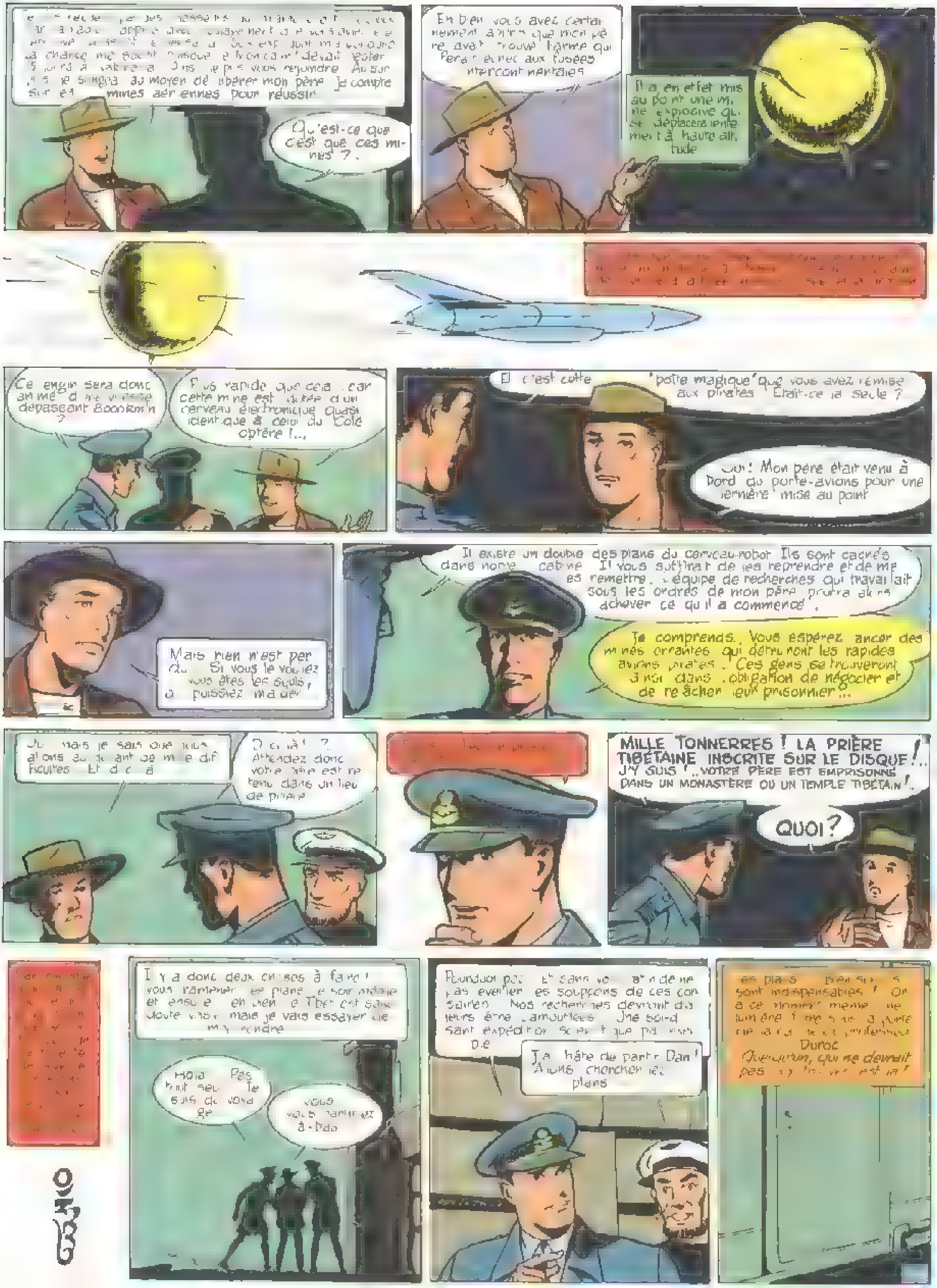
mines aériennes pour réussir
Qu'est-ce que c'est que ces mines ?
Eh bien vous avez certainement appris que mon père avait trouvé l'arme qui fera échec aux fusées intercontinentales
Il a en effet mis au point une mine explosive qui se déplacera lentement à haute altitude
Ce engin sera donc animé d'une vitesse dépassant 8000 km/h ?
Plus rapide que cela, car cette mine est dotée d'un cerveau électronique quasi identique à celui du Cole optère !...
Et c'est cette "boîte magique" que vous avez remise aux pirates. Était-ce la seule ?
Oui ! Mon père était venu à bord du porte-avions pour une dernière mise au point
Mais rien n'est perdu. Si vous le voulez vous êtes les seuls, à pouvoir m'aider !
Il existe un double des plans du cerveau-robot. Ils sont cachés dans notre cabine. Il vous suffirait de les reprendre et de me les remettre. L'équipe de recherches qui travaillait sous les ordres de mon père pourra alors achever ce qu'il a commencé.
Je comprends. Vous espérez lancer des mines errantes qui détruiront les rapides avions pirates. Ces gens se trouveront ainsi dans l'obligation de négocier et de relâcher leur prisonnier...
Oui, mais je sais que nous allons au-devant de mille difficultés. Et d'où...
Qu'y a-t-il ? Attendez donc votre père est retenu dans un lieu de prière
MILLE TONNERRES ! LA PRIÈRE TIBÉTAINE INSCRITE SUR LE DISQUE !.. J'Y SUIS !.. VOTRE PÈRE EST EMPRISONNÉ DANS UN MONASTÈRE OU UN TEMPLE TIBÉTAIN !..
QUOI ?
Il y a donc deux choses à faire ! vous ramener les plans le soir même et ensuite... enfin le Tibet est sans doute vaste mais je vais essayer de m'y rendre
Hola ! Pas tout seul ! Je suis du voyage
Vous vous rendriez à Pdo
Pourquoi pas ? ... afin de ne pas éveiller les soupçons de ces corsaires. Nos recherches devront d'ailleurs être camouflées. Une sorte d'expédition scientifique par exemple
J'ai hâte de partir Dan ! Allons chercher les plans
Les plans ... bien sûr ... sont indispensables ! Or à ce moment même une lumière ... le professeur Duroc
Quelqu'un, qui ne devrait pas s'y trouver, est là !
GIMO

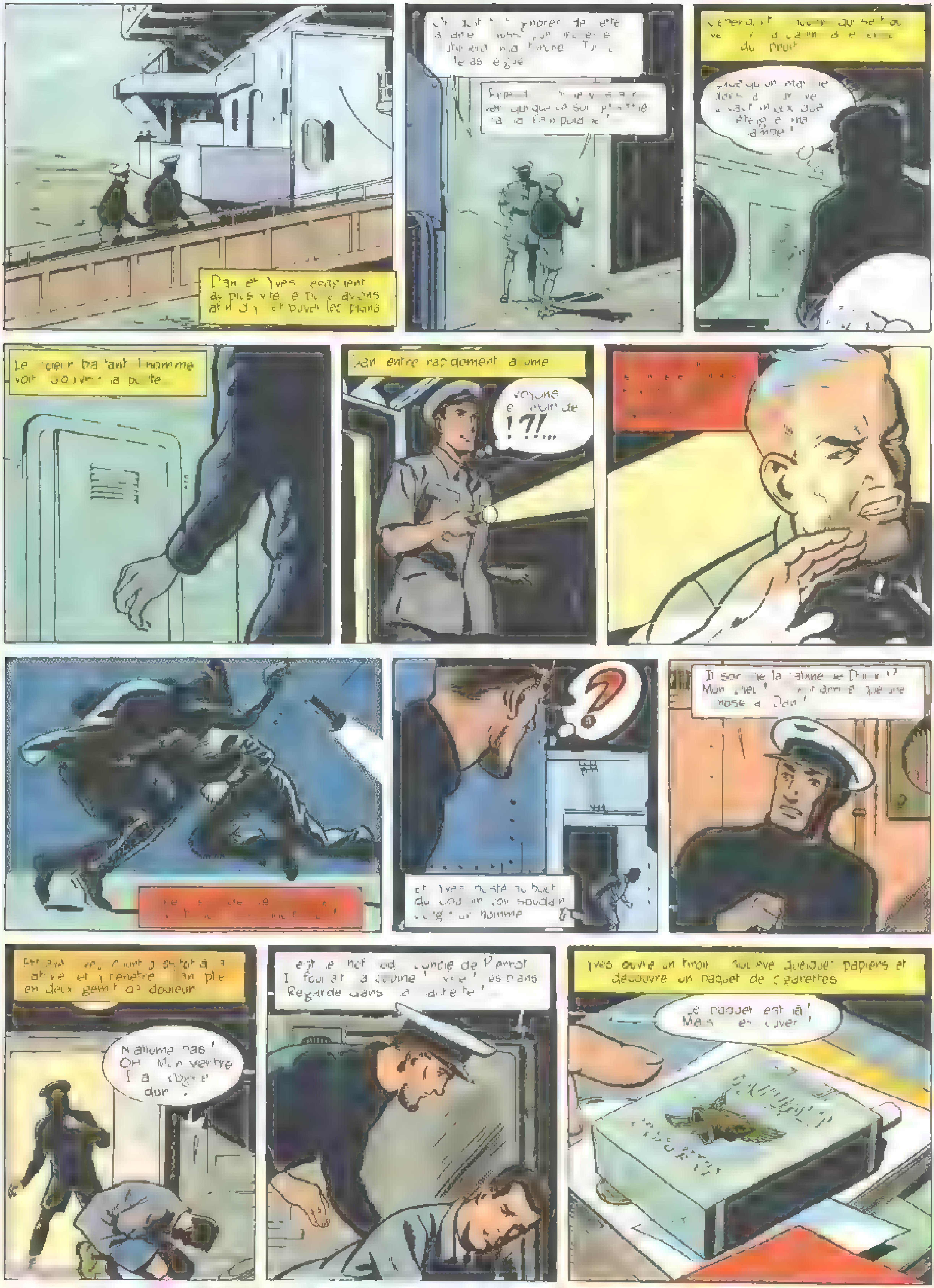
Dan et Yves [illegible] au plus vite [illegible] afin d'y [illegible] les plans
[illegible] ignorer de cette [illegible] le [illegible]
[illegible] quoique ce soit [illegible] possible !
[illegible] du Drunt
[illegible] qu'un [illegible] que [illegible] !
Le cœur battant, l'homme voit s'ouvrir la porte...
Dan entre rapidement, allume
Voyons [illegible] de !?!...
[illegible]
[illegible]
Yves resté au bout du couloir voit soudain surgir un homme
Il sort de la cabine de [illegible] ! Mon Dieu ! [illegible] arrivé quelque chose à Dan !
[illegible] Yves [illegible] à la cabine et y pénètre. [illegible] plié en deux gémit de douleur
N'allume pas ! Oh ! Mon ventre ! [illegible] a cogné dur !
C'est le chef [illegible] l'oncle de Perrot ! Il fouillait la cabine ! Vite ! les plans ! Regarde dans la [illegible] !
Yves ouvre un tiroir, soulève quelques papiers et découvre un paquet de cigarettes
Le paquet est là ! Mais [illegible] !

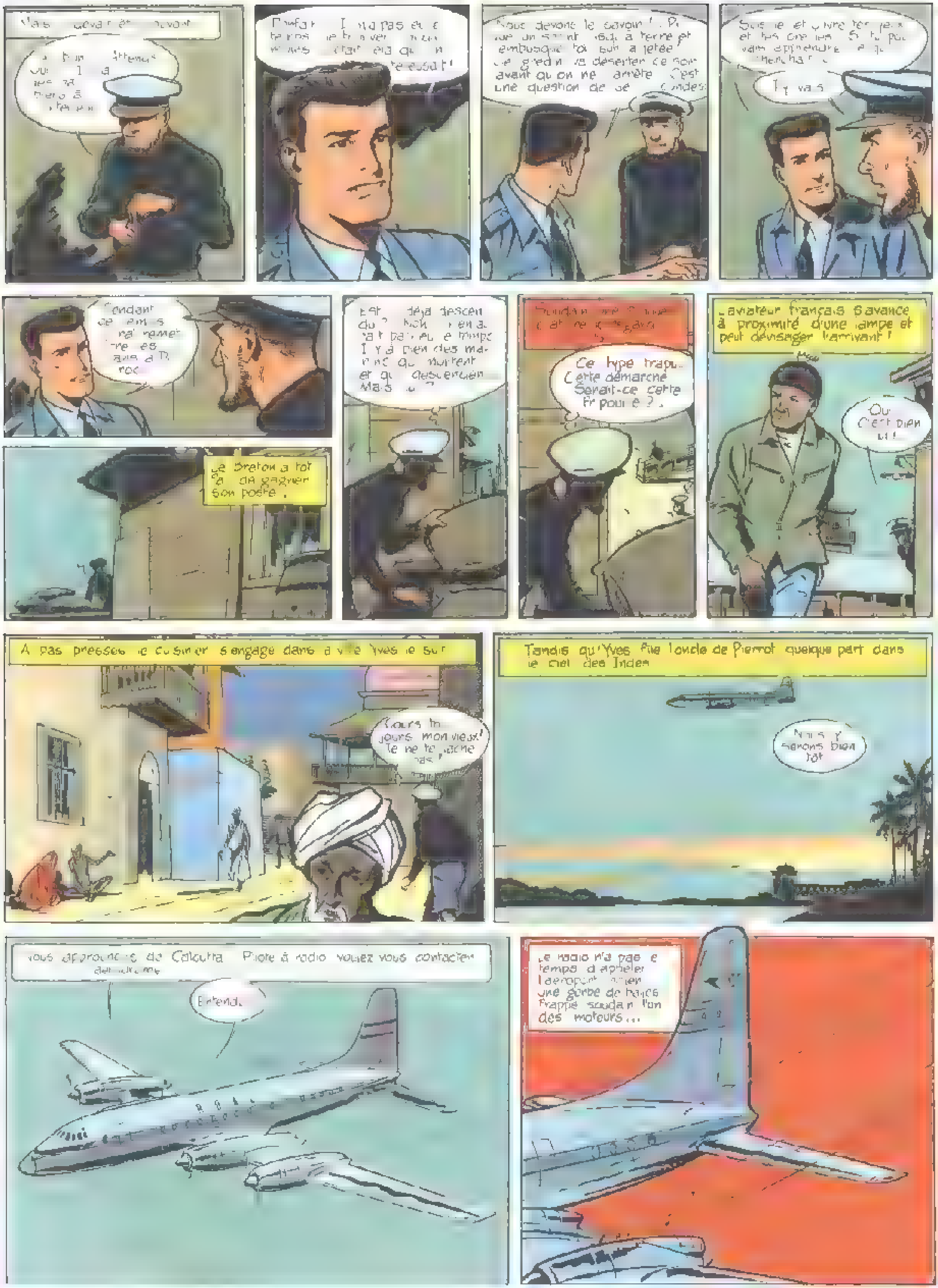
Mais [illegible] devant [illegible] devoir
[illegible] attends [illegible]
Enfant, il n'a pas eu le temps de trouver [illegible] était déjà qui [illegible] réussi!
Nous devons le savoir! [illegible] à terre et embusque-toi sur la jetée! Ce gredin va déserter ce soir avant qu'on ne l'arrête. C'est une question de secondes!
[illegible] et ouvre tes yeux et tes oreilles. Si tu peux [illegible] cherchant [illegible]
J'y vais.
Pendant ce temps [illegible] remettre les [illegible]
Le Breton a tôt fait de gagner son poste.
Est-il déjà descendu [illegible] il y a bien des marins qui sortent et qui descendent. Mais [illegible]?
Soudain [illegible]
Ce type trapu... Cette démarche... Serait-ce cette fripouille?
L'aviateur français s'avance à proximité d'une lampe et peut dévisager l'arrivant!
Oui. C'est bien lui!
A pas pressés le cuisinier s'engage dans la ville. Yves le suit.
Cours toujours mon vieux! Je ne te lâche pas.
Tandis qu'Yves file l'oncle de Pierrot quelque part dans le ciel des Indes
Nous y serons bientôt.
Vous approchez de Calcutta. Pilote à radio: voulez-vous contacter aérodrome
Entendu.
Le radio n'a pas le temps d'appeler l'aéroport [illegible] une gerbe de balles frappe soudain l'un des moteurs...

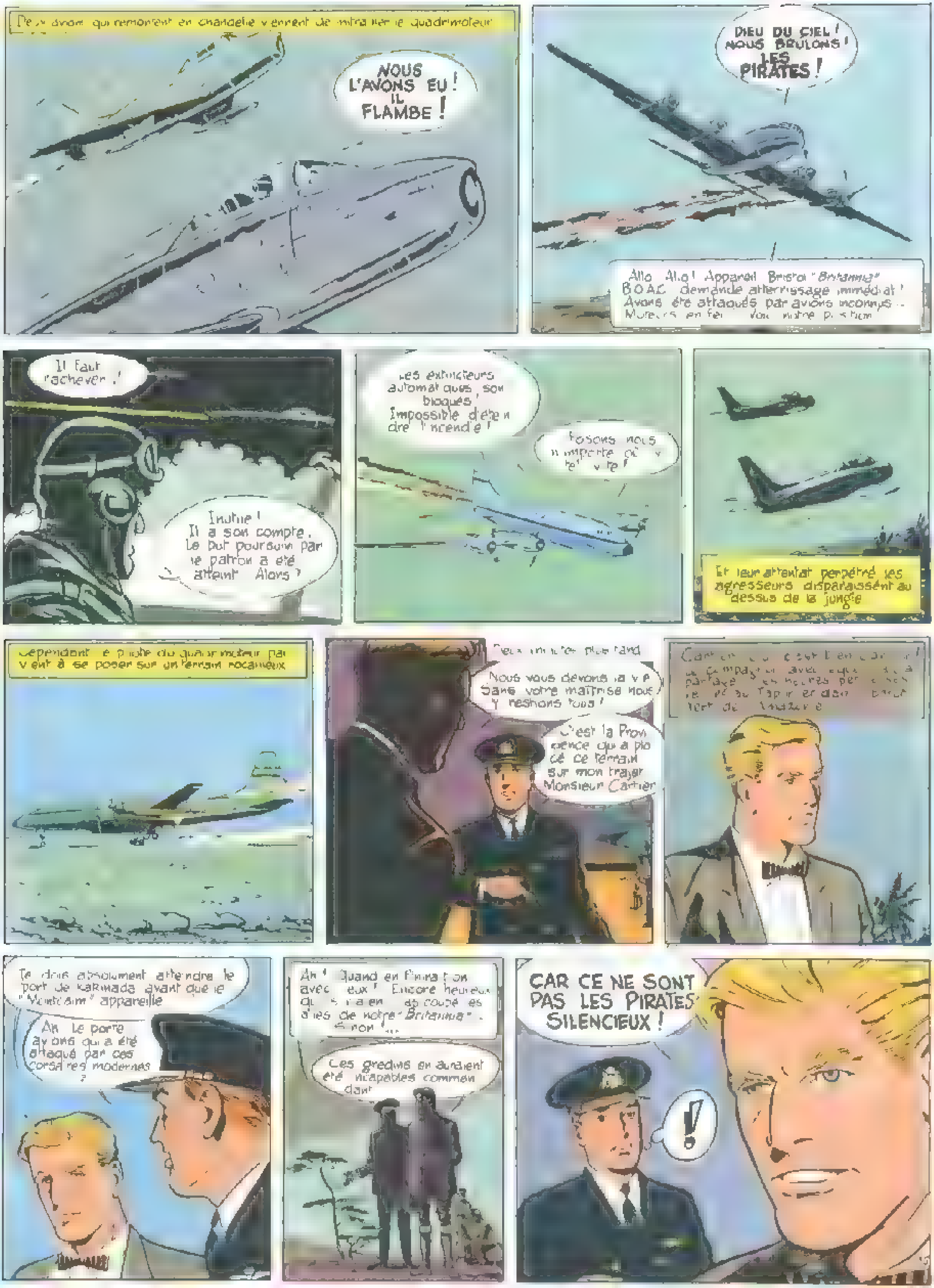
Deux avions qui remontent en chandelle viennent de mitrailler le quadrimoteur
NOUS L'AVONS EU ! IL FLAMBE !
DIEU DU CIEL ! NOUS BRULONS ! LES PIRATES !
Allo Allo ! Appareil Bristol "Britannia" BOAC demande atterrissage immédiat ! Avons été attaqués par avions inconnus... Moteurs en feu ... Voici notre position
Il faut l'achever !
Inutile ! Il a son compte. Le but poursuivi par le patron a été atteint. Alors ?
Les extincteurs automatiques sont bloqués ! Impossible d'éteindre l'incendie !
Posons-nous n'importe où ... vite !
Et leur attentat perpétré les agresseurs disparaissent au dessus de la jungle
Cependant le pilote du quadrimoteur parvient à se poser sur un terrain rocailleux
Deux minutes plus tard
Nous vous devons la vie. Sans votre maîtrise nous y restions tous !
C'est la Providence qui a placé ce terrain sur mon trajet Monsieur Cartier
Car en [illegible] c'est bien Cartier ! [illegible]
Je dois absolument atteindre le port de Karimada avant que le "Montcalm" appareille
Ah ! Le porte-avions qui a été attaqué par ces corsaires modernes ?
Ah ! Quand en finira-t-on avec eux ! Encore heureux qu'ils n'aient pas coupé les ailes de notre "Britannia". Sinon ...
Ces gredins en auraient été incapables commandant
CAR CE NE SONT PAS LES PIRATES SILENCIEUX !
!

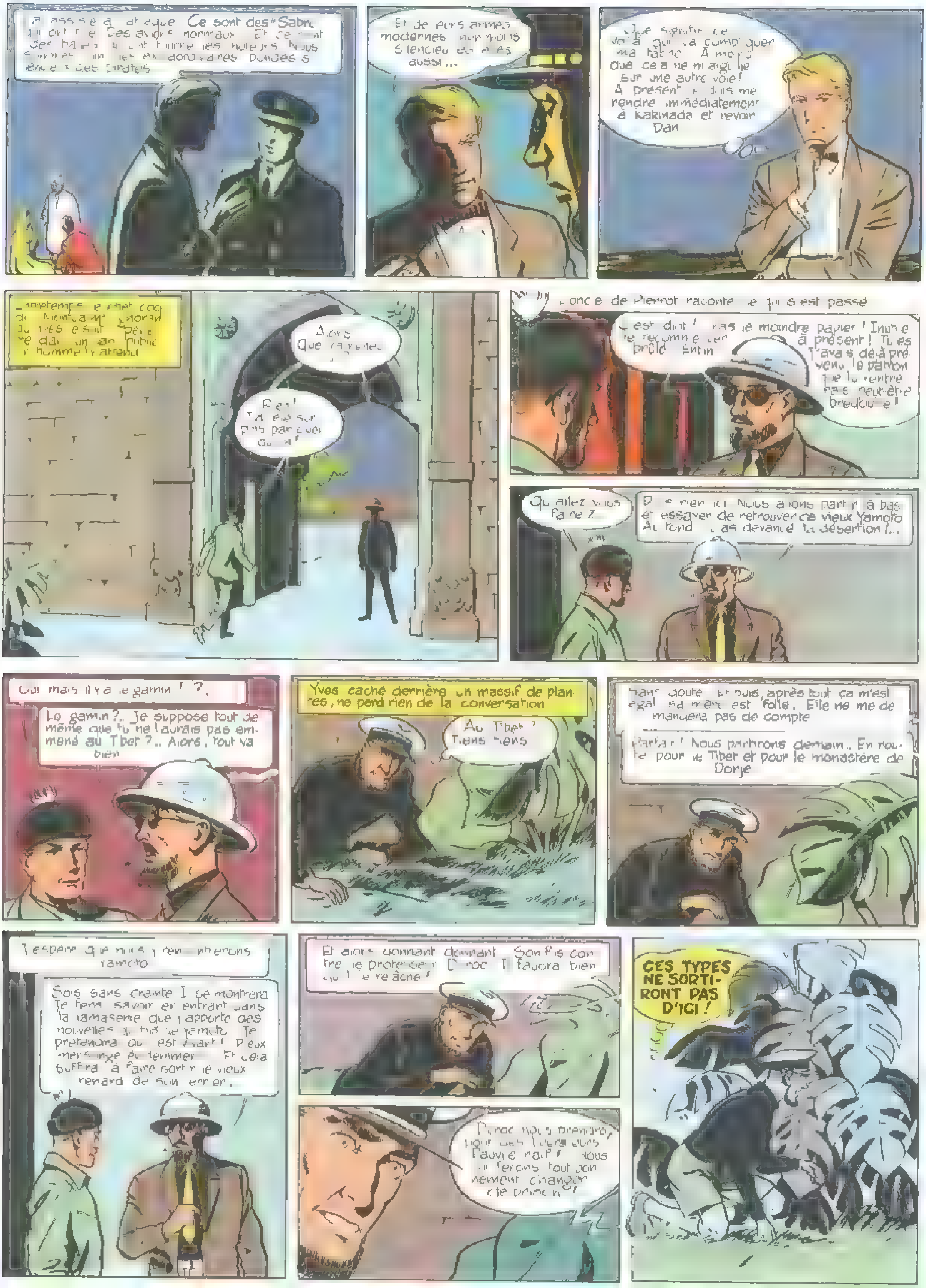
[illegible] Ce sont des "Sabre" [illegible] ces avions [illegible] Et ce [illegible] Nous [illegible] ces pirates
Et de leurs armes modernes [illegible] silencieux [illegible] aussi...
Que signifie ce... voilà qui va compliquer ma tâche. A moins que cela ne m'aiguille sur une autre voie! A présent je dois me rendre immédiatement à Kakimada et revoir Dan
Pendant ce temps [illegible] Père [illegible] un an [illegible] l'homme l'attend
Alors? Que [illegible]
Rien! Il a été surpris par quelqu'un!
L'oncle de Pierrot raconte ce qui s'est passé
C'est dur! Pas le moindre papier! Inutile de recommencer [illegible] brûlé. Enfin [illegible] à présent! Tu es [illegible] Je t'avais déjà prévenu, le patron [illegible] ne peut-être bredouille!
Qu'allez-vous faire?
Rien ici. Nous allons partir là-bas et essayer de retrouver ce vieux Yamoto. Au fond [illegible] devancé sa désertion!...
Oui mais il y a le gamin!?
Le gamin?.. Je suppose tout de même que tu ne l'aurais pas emmené au Tibet?.. Alors, tout va bien
Yves caché derrière un massif de plantes, ne perd rien de la conversation
Au Tibet? Tiens tiens
Sans doute. Et puis, après tout ça m'est égal. Sa mère est folle. Elle ne me demandera pas de compte
Parfait! Nous partirons demain.. En route pour le Tibet et pour le monastère de Dorje
J'espère que nous y rencontrerons Yamoto
Sois sans crainte! Il se montrera. Je ferai savoir en entrant dans la lamaserie que j'apporte des nouvelles [illegible] Je [illegible] Deux [illegible] Et cela suffira à faire sortir le vieux renard de son terrier.
Et alors [illegible] Son fils contre le protecteur Dinoc. Il faudra bien [illegible]!
Dinoc nous prendra pour des [illegible] Nous [illegible] ferons tout bonnement changer de [illegible]
CES TYPES NE SORTIRONT PAS D'ICI!

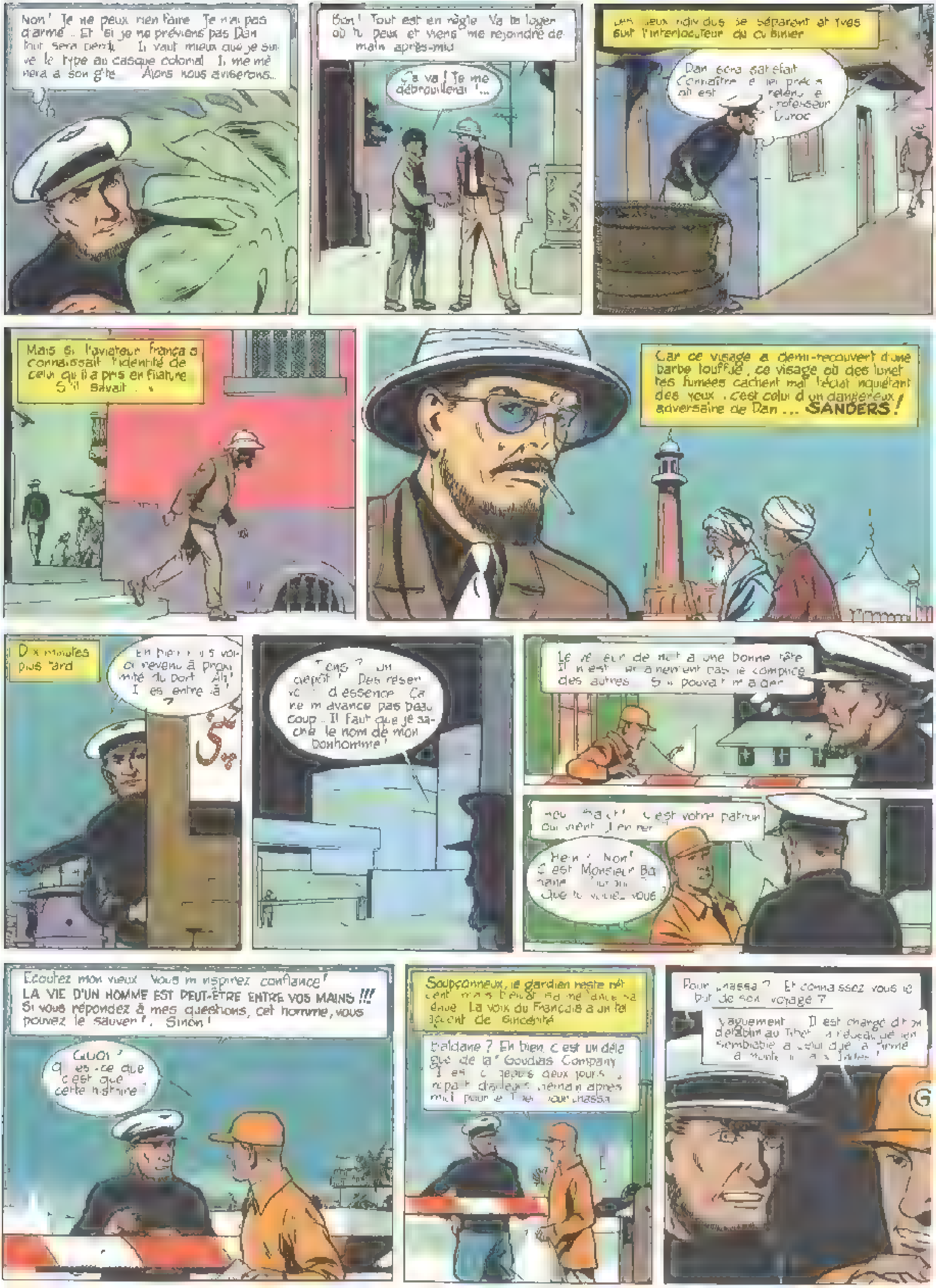
Non ! Je ne peux rien faire. Je n'ai pas d'arme... Et si je ne préviens pas Dan tout sera perdu. Il vaut mieux que je suive le type au casque colonial. Il me mènera à son gîte... Alors nous aviserons...
Bon ! Tout est en règle. Va te loger où tu peux et viens me rejoindre demain après-midi
Ça va ! Je me débrouillerai !...
Les deux individus se séparent et Yves suit l'interlocuteur du cubinier
Dan sera satisfait. Connaître le lieu précis où est retenu le professeur Duroc
Mais si l'aviateur français connaissait l'identité de celui qu'il a pris en filature. S'il savait...
Car ce visage à demi-recouvert d'une barbe touffue, ce visage où des lunettes fumées cachent mal l'éclat inquiétant des yeux, c'est celui d'un dangereux adversaire de Dan ... SANDERS !
Dix minutes plus tard
Eh bien, nous voici revenu à proximité du port. Ah ! Il est entré là !
Tiens ? Un dépôt ! Des réservoirs d'essence. Ça ne m'avance pas beaucoup... Il faut que je sache le nom de mon bonhomme !
Le veilleur de nuit a une bonne tête. Il n'est certainement pas le complice des autres. S'il pouvait m'aider...
Heu... [illegible] ! C'est votre patron qui vient d'entrer ?
Hein ! Non ! C'est Monsieur Baldane, pourquoi ? Que lui voulez-vous ?
Écoutez mon vieux. Vous m'inspirez confiance ! LA VIE D'UN HOMME EST PEUT-ÊTRE ENTRE VOS MAINS !!! Si vous répondez à mes questions, cet homme, vous pouvez le sauver !, Sinon !
Quoi ! Qu'est-ce que c'est que cette histoire ?
Soupçonneux, le gardien reste réticent, mais bientôt sa méfiance s'atténue. La voix du Français a un tel accent de sincérité
Baldane ? Eh bien, c'est un délégué de la "Goudias Company". Il est ici depuis deux jours. Il repart d'ailleurs demain après-midi pour le Tibet, pour Lhassa
Pour Lhassa ? Et connaissez-vous le but de son voyage ?
Vaguement... Il est chargé d'établir au Tibet un réseau [illegible] semblable à celui que la firme a monté aux Indes !

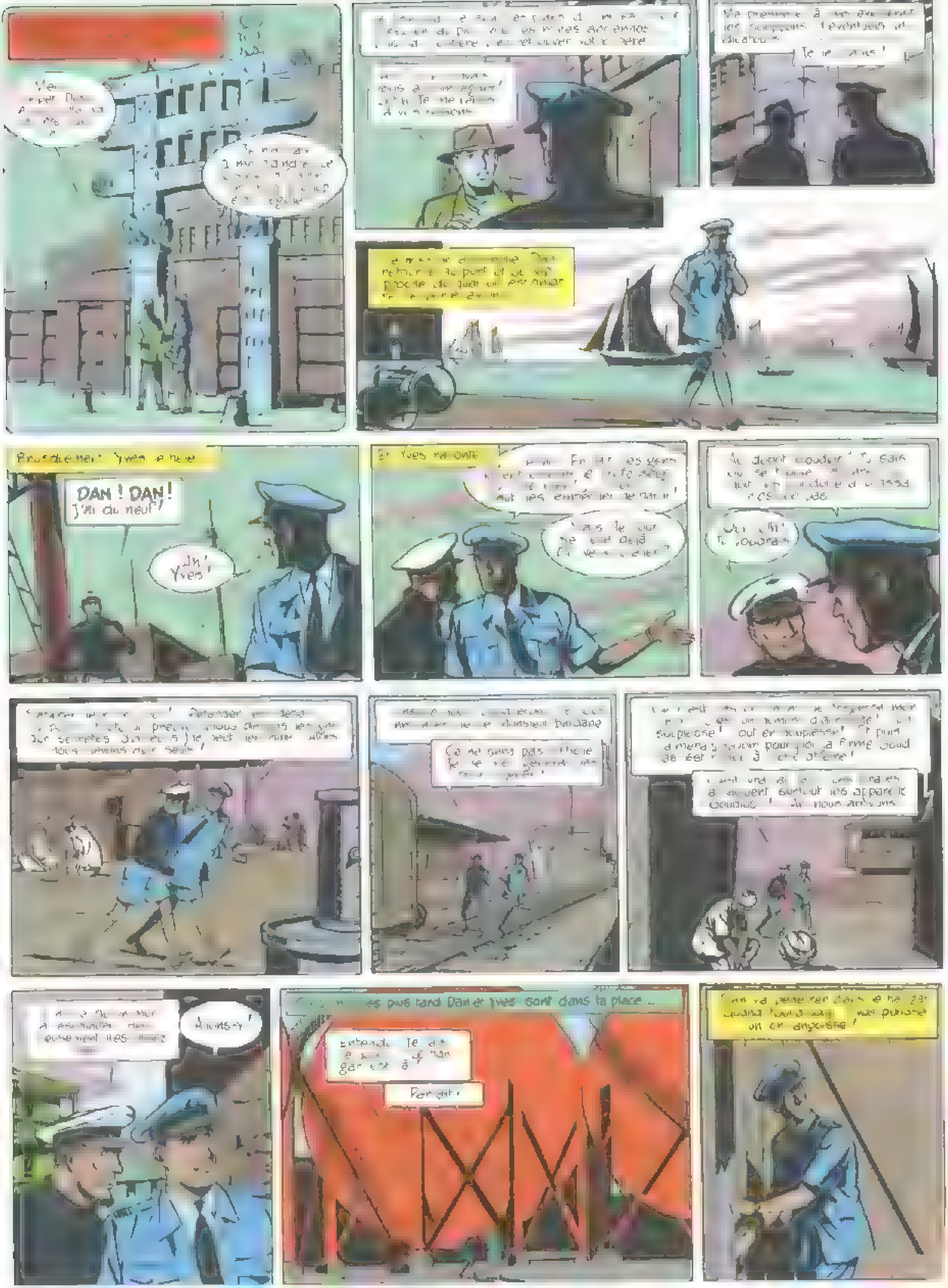
Je me rends
Bruscuement Yves le hele
DAN ! DAN ! J'ai du neuf !
Oh ! Yves !
Et Yves raconte
Oui... Oh ! Tu vouoras
Ce ne sera pas
...es plus tard Dan et Yves sont dans la place...
Entendu
Parfait
Allons-y !

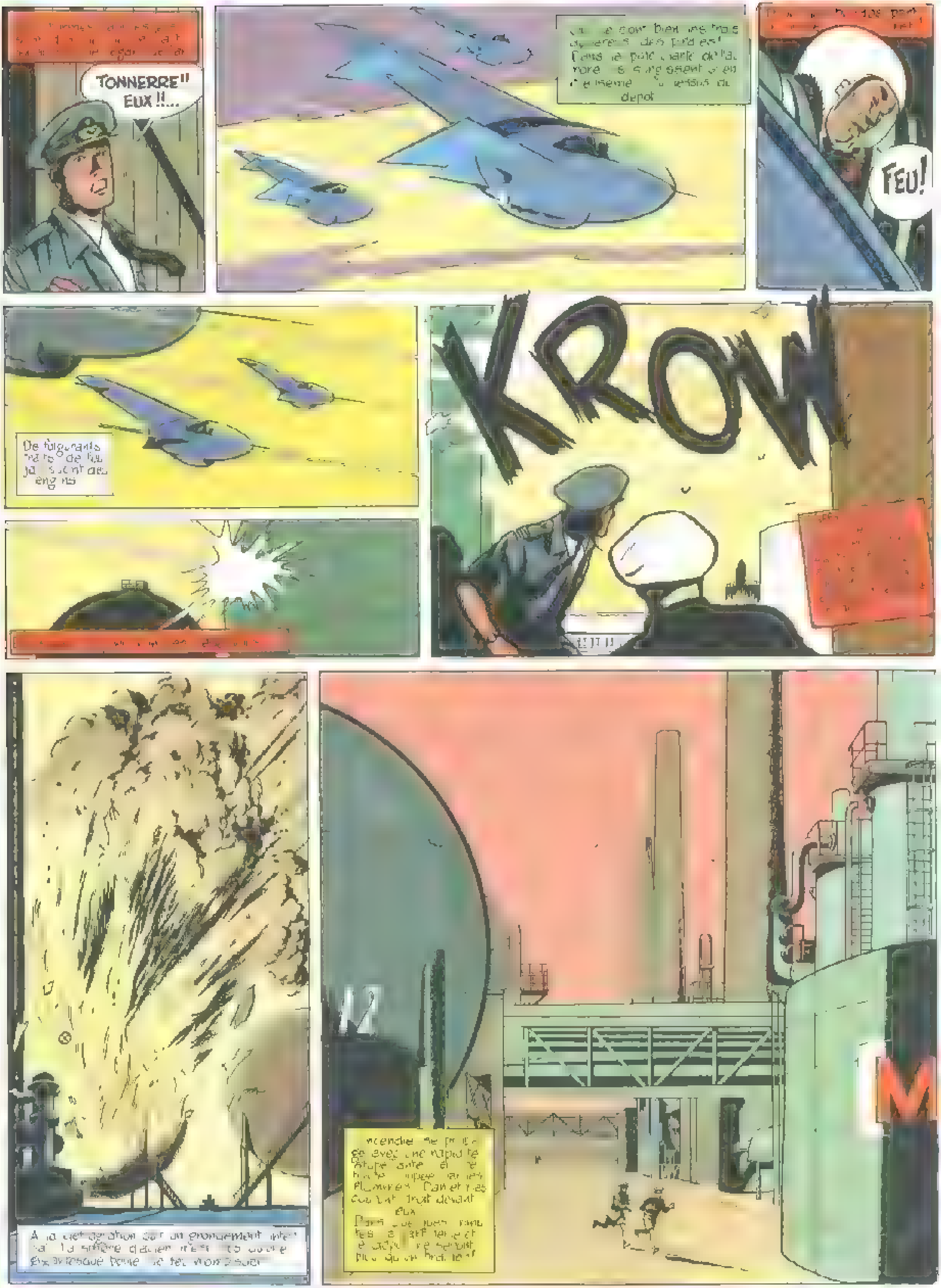
TONNERRE !! EUX !!...
FEU!
De fulgurants traits de feu jaillissent des engins
KROW
depot

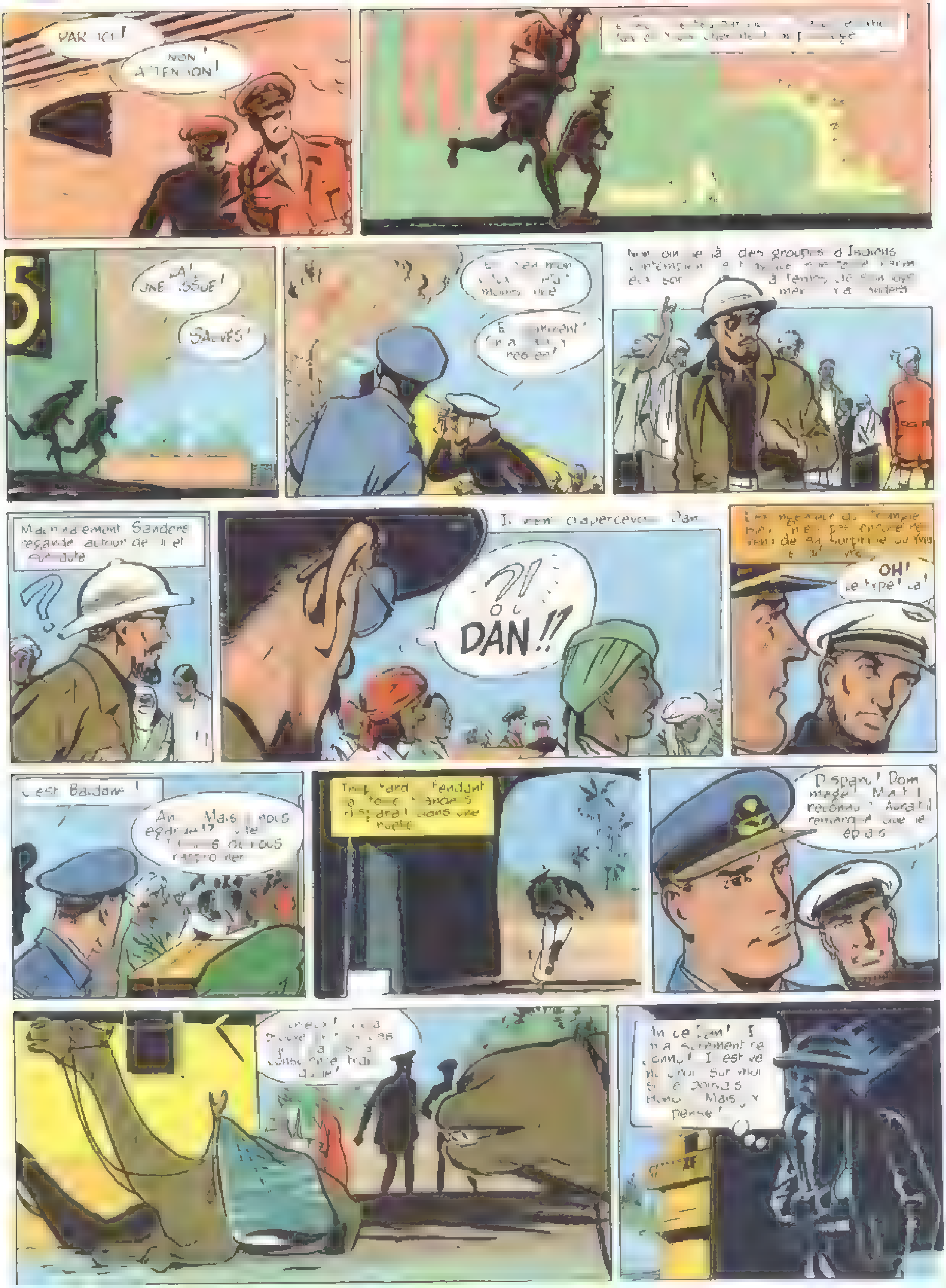
PAR ICI !
NON ! ATTENTION !
LÀ ! UNE ISSUE !
SAUVÉS !
Non loin de là, des groupes d'Indiens
Maintenant Sanders regarde autour de lui et
Il vient d'apercevoir Dan
?!
DAN !!
OH ! Le type là !
C'est Baldane !
Ah... Mais nous
Trop tard. Pendant
disparaît dans une ruelle
Disparu ! Dommage ! M'a-t-il reconnu ? Aurait-il remarqué que je l'épiais
Mais j'y pense !

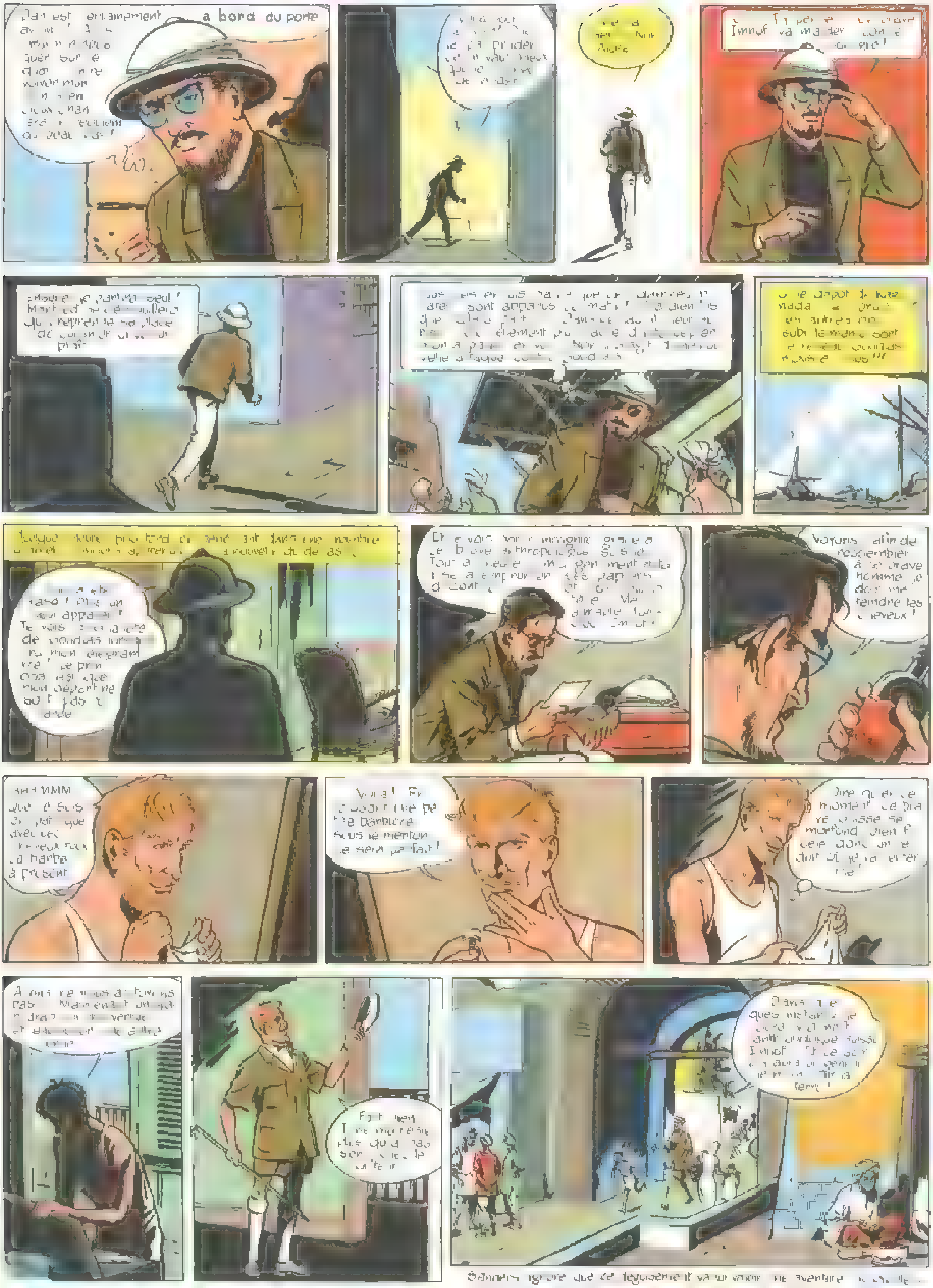à bord du porte
Voyons, afin de ressembler à ce brave homme, je dois me teindre les cheveux !
Voilà ! Et à present une petite barbiche sous le menton, ce sera parfait !
Fait rien

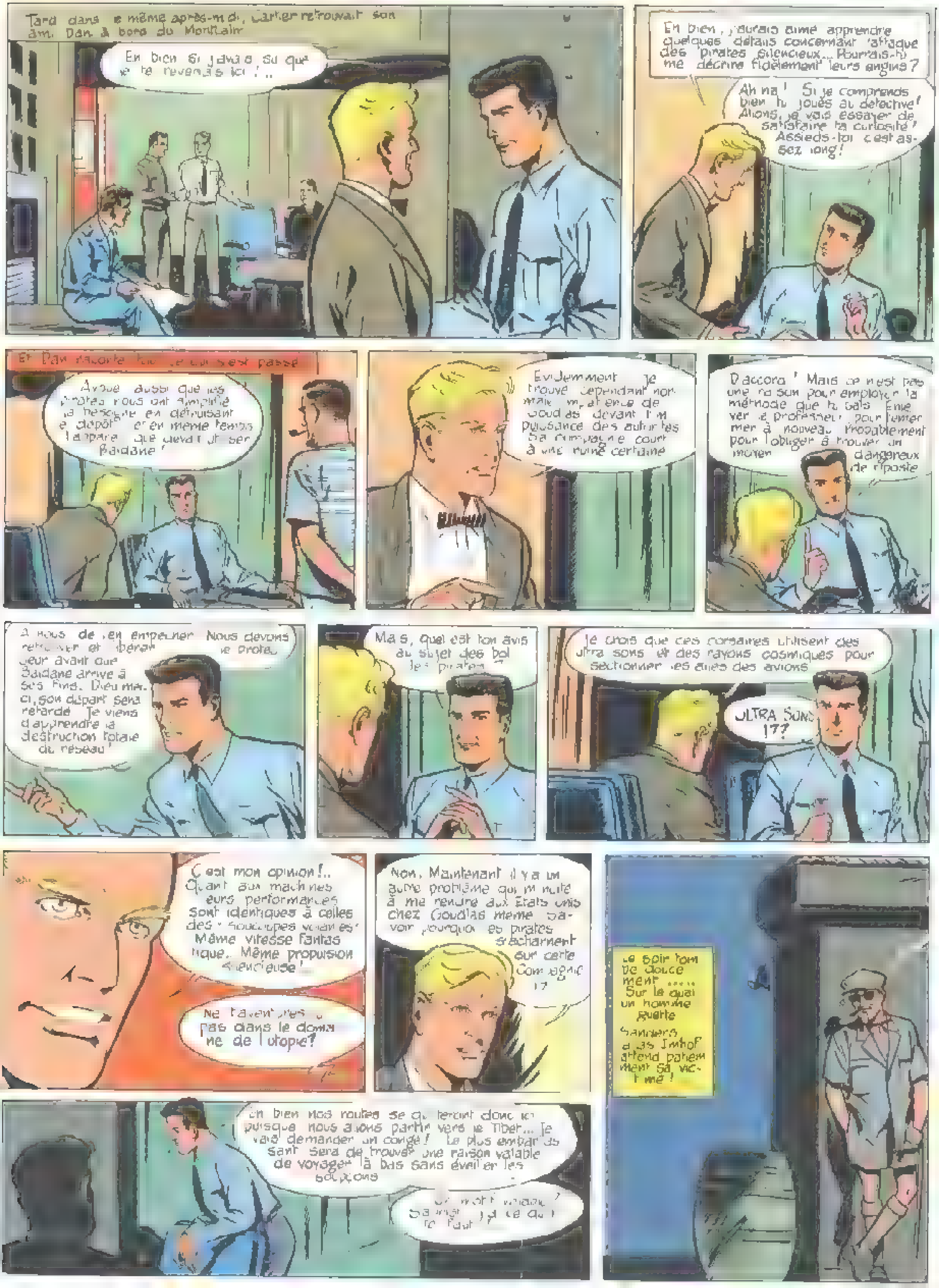
Tard dans le même après-midi, Carter retrouvait son ami Dan à bord du Montclair
Eh bien si j'avais su que je te reverrais ici !..
Eh bien, j'aurais aimé apprendre quelques détails concernant l'attaque des pirates silencieux... Pourrais-tu me décrire fidèlement leurs engins ?
Ah ha ! Si je comprends bien tu joues au détective ! Allons, je vais essayer de satisfaire ta curiosité ! Assieds-toi c'est assez long !
Et Dan raconte tout ce qui s'est passé
Avoue aussi que les pirates nous ont simplifié la besogne en détruisant le dépôt et en même temps l'appareil que devait utiliser Baldane !
Evidemment. Je trouve cependant normale l'impatience de Goudlas devant l'impuissance des autorités. Sa compagnie court à une ruine certaine.
D'accord ! Mais ce n'est pas une raison pour employer la méthode que tu sais. Enlever le professeur pour l'enfermer à nouveau. Probablement pour l'obliger à trouver un moyen dangereux de riposte
A nous de l'en empêcher. Nous devons retrouver et libérer le protecteur avant que Baldane arrive à ses fins. Dieu merci, son départ sera retardé. Je viens d'apprendre la destruction totale du réseau !
Mais, quel est ton avis au sujet des bolides pirates ?
Je crois que ces corsaires utilisent des ultra sons et des rayons cosmiques pour sectionner les ailes des avions
ULTRA SONS !??
C'est mon opinion !.. Quant aux machines leurs performances sont identiques à celles des « Soucoupes volantes ». Même vitesse fantastique.. Même propulsion silencieuse !
Ne t'aventures-tu pas dans le domaine de l'utopie ?
Non. Maintenant il y a un autre problème qui m'incite à me rendre aux Etats Unis chez Goudlas même savoir pourquoi les pirates s'acharnent sur cette Compagnie !?
Eh bien nos routes se quitteront donc ici puisque nous allons partir vers le Tibet... Je vais demander un congé ! Le plus embarrassant sera de trouver une raison valable de voyager là-bas sans éveiller les soupçons
[illegible] ! [illegible] ? [illegible] ce qu'il te faut
Le soir tombe doucement ...... Sur le quai un homme guette. Sanders alias Imhof attend patiemment sa victime !

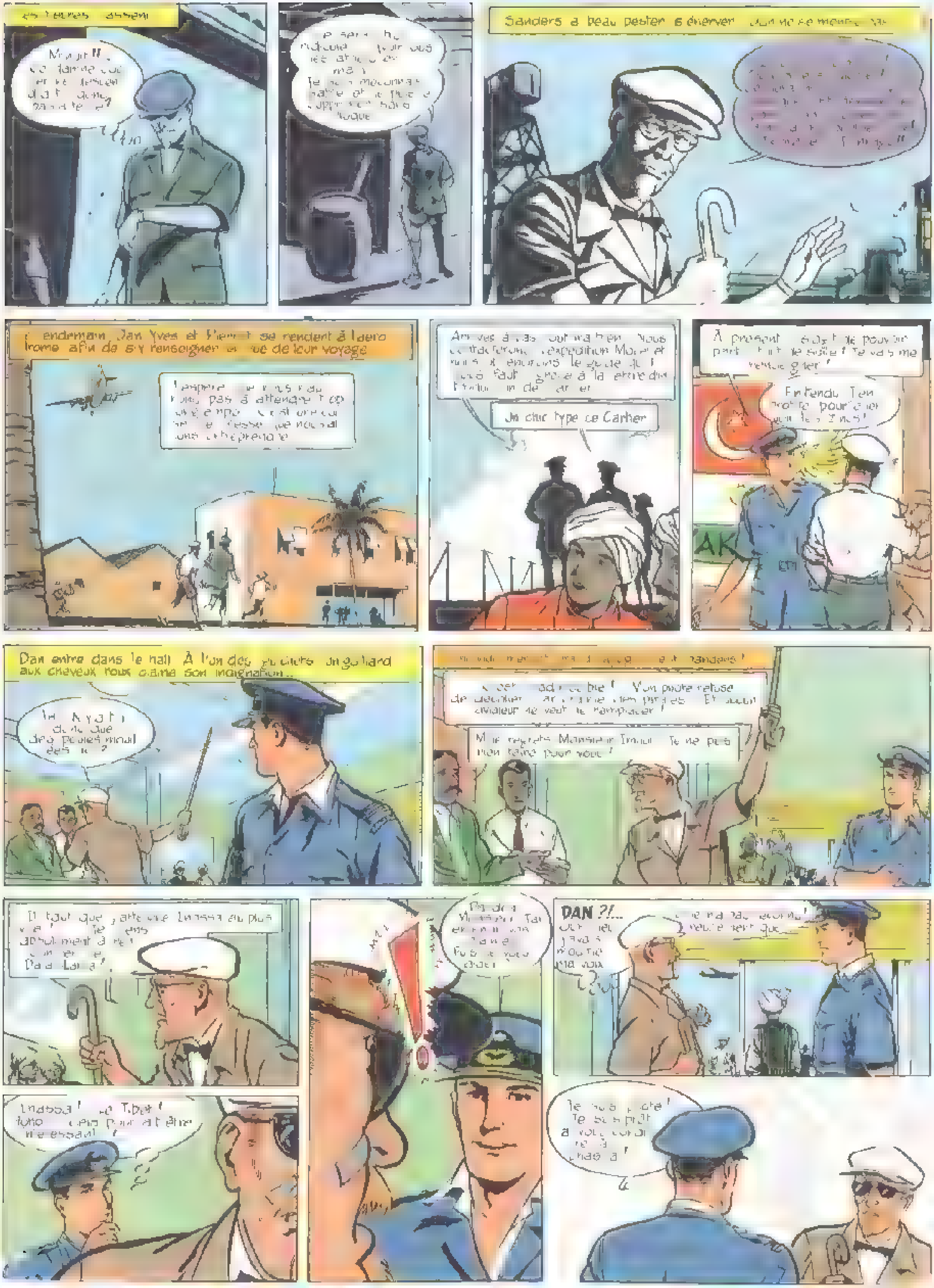
Les heures passent
Mais !!... Ce damné coolie... est-il donc sourd ?
Je sens une ridicule... pour vous... mal. Je ne reconnais... et le pire... bloque
Sanders a beau pester, s'énerver, rien ne se montre
Le lendemain, Dan, Yves et Pierrot se rendent à l'aérodrome afin de s'y renseigner en vue de leur voyage
J'espère que nous n'aurons pas à attendre trop longtemps... entreprendre
Arrivés à Lhassa, tout ira bien. Nous contacterons l'expédition Morel et nous y trouverons le guide qu'il nous faut grâce à la lettre du Pandit ... de Carter
Un chic type ce Carter
À présent, il s'agit de pouvoir partir au plus vite ! Je vais me renseigner !
Entendu, Dan, profite pour ... ces billets !
Dan entre dans le hall. À l'un des guichets, un gaillard aux cheveux roux clame son indignation...
N'y a-t-il donc que des poules mouillées ici ?
... Sanders !
C'est inadmissible ! Votre pilote refuse de décoller ... des pirates ... Et aucun aviateur ne veut le remplacer !
Je regrette, Monsieur Irwin. Je ne peux rien faire pour vous !
Il faut que j'arrive à Lhassa au plus vite ! ... absolument ... Dalaï-Lama !
Lhassa ! Le Tibet ! Voilà qui peut être intéressant !
Pardon, Monsieur. J'ai entendu ... Puis-je vous aider ?
DAN ?!... Oui, ... j'avais ... ma voix ...
... que ...
Je suis pilote ! Je suis prêt à vous conduire à Lhassa !

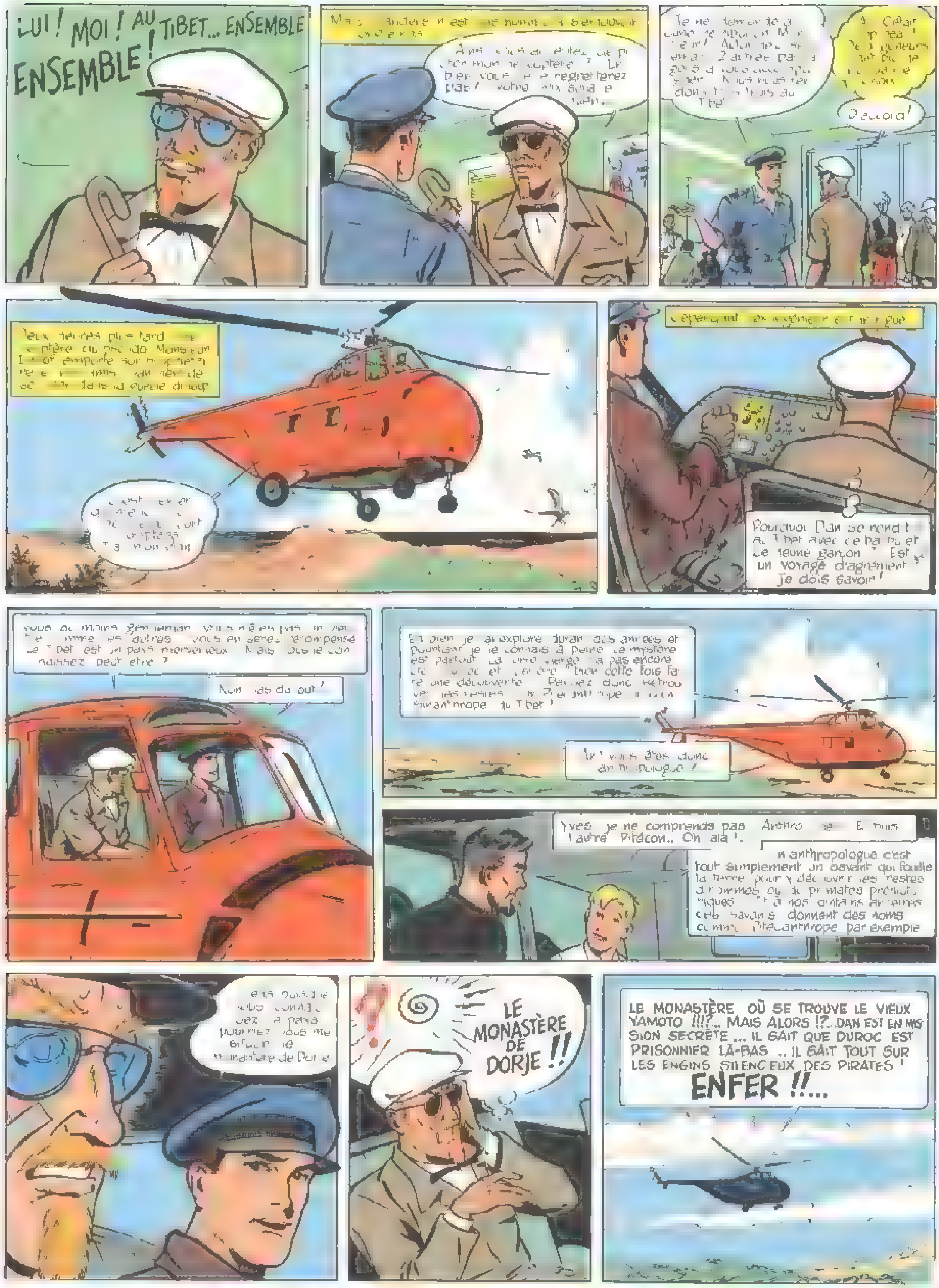
LUI ! MOI ! AU TIBET... ENSEMBLE ENSEMBLE !
[illegible] vous ne le regretterez pas ! [illegible]
D'accord !
Deux heures plus tard [illegible] Monsieur [illegible] emporte [illegible] dans la [illegible]
Cependant [illegible]
Pourquoi Dan se rend-il au Tibet avec ce bavard et ce jeune garçon ? Est-ce un voyage d'agrément ? Je dois savoir !
Vous au moins [illegible] vous en serez récompensé. Le Tibet est un pays merveilleux. Mais vous le connaissez peut-être ?
Non, pas du tout !
Eh bien je l'ai exploré durant des années et pourtant je le connais à peine. Le mystère est partout. La terre vierge n'a pas encore [illegible] cette fois faire une découverte [illegible] retrouver les restes [illegible] anthrope du Tibet !
[illegible] vous êtes donc anthropologue !
Yves, je ne comprends pas. Anthro[illegible] l'autre Pitécon... On ala !
[illegible] anthropologue, c'est tout simplement un savant qui fouille la terre pour y découvrir les restes d'hommes ou de primates préhistoriques [illegible] à nos [illegible] ces savants donnent des noms comme Pitécanthrope par exemple
[illegible] pourriez-vous me [illegible] le monastère de Dorje
LE MONASTÈRE DE DORJE !!
LE MONASTÈRE OÙ SE TROUVE LE VIEUX YAMOTO !!!?.. MAIS ALORS !?.. DAN EST EN MISSION SECRÈTE ... IL SAIT QUE DUROC EST PRISONNIER LÀ-BAS .. IL SAIT TOUT SUR LES ENGINS SILENCIEUX DES PIRATES ! ENFER !!...

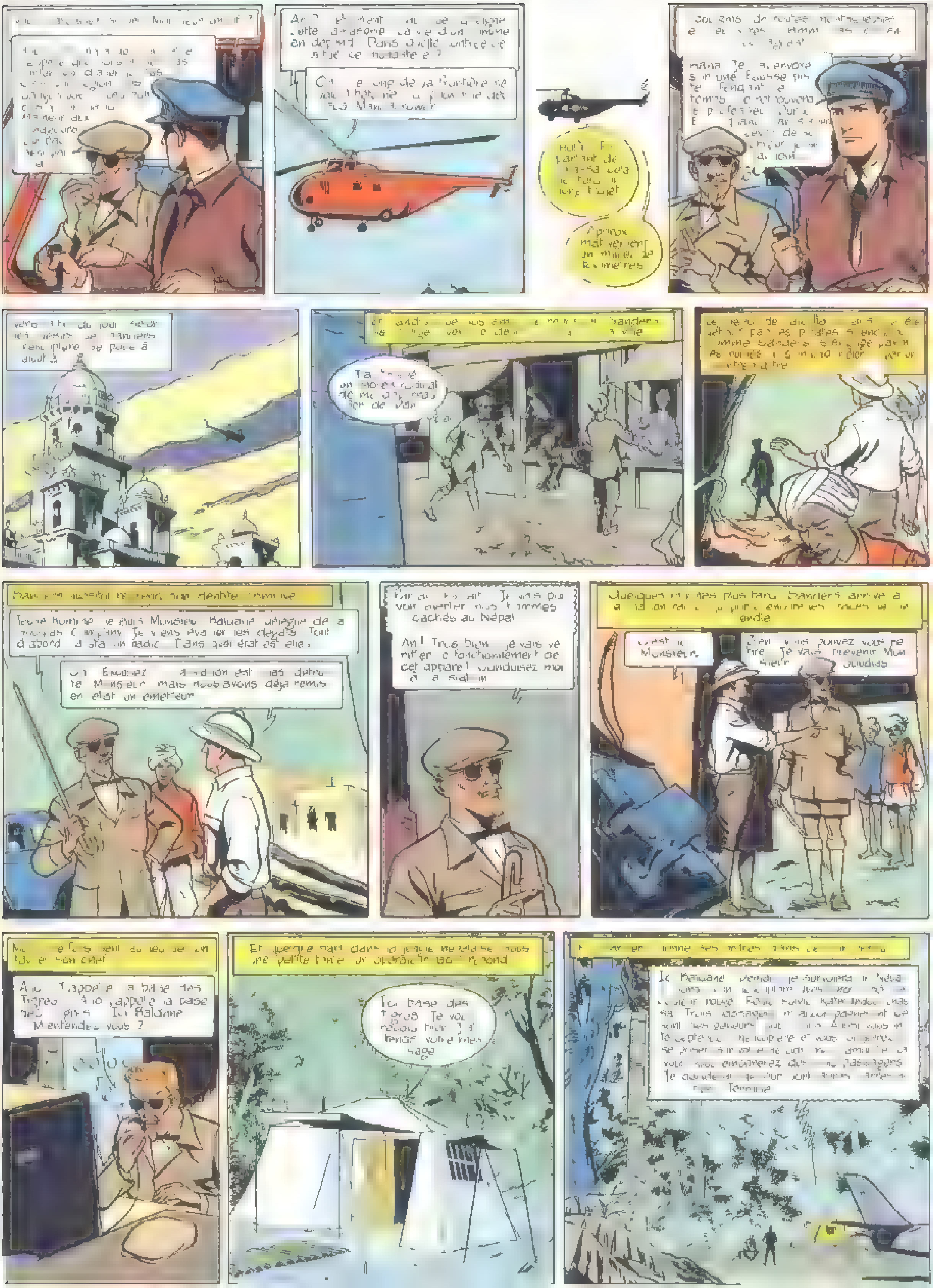
Ah ! ... cette ... la vie d'un homme en dépend. Dans quelle direction se situe ce monastère ?
Voilà ... partant de ... vers le ...
... kilomètres
... je l'ai envoyé sur une fausse piste ... pendant ce temps ...
Vers la fin du jour ... de Banders ... se pose à ...
... Banders ...
Jeune homme, je suis Monsieur Balouane, délégué de la ... Company. Je viens évaluer les dégâts. Tout d'abord la station radio. Dans quel état est-elle ?
... Excusez ... la station est ... détruite, Monsieur, mais nous avons déjà remis en état un émetteur.
... nos hommes cachés au Népal.
Ah ! Très bien, je vais vérifier le fonctionnement de cet appareil. Conduisez-moi à la station.
Quelques minutes plus tard, Banders arrive à ...
C'est ici, Monsieur.
Bien, vous pouvez vous retirer. Je vais prévenir Monsieur ...
... appelle la base des Tigres ... appelle la base des Tigres. Ici Balouane. M'entendez-vous ?
Et quelque part dans la jungle ... une petite ... un opérateur ... répond.
Ici base des Tigres. Je vous reçois bien. J'attends votre message.
Ici Balouane ... passagers ... Terminé.

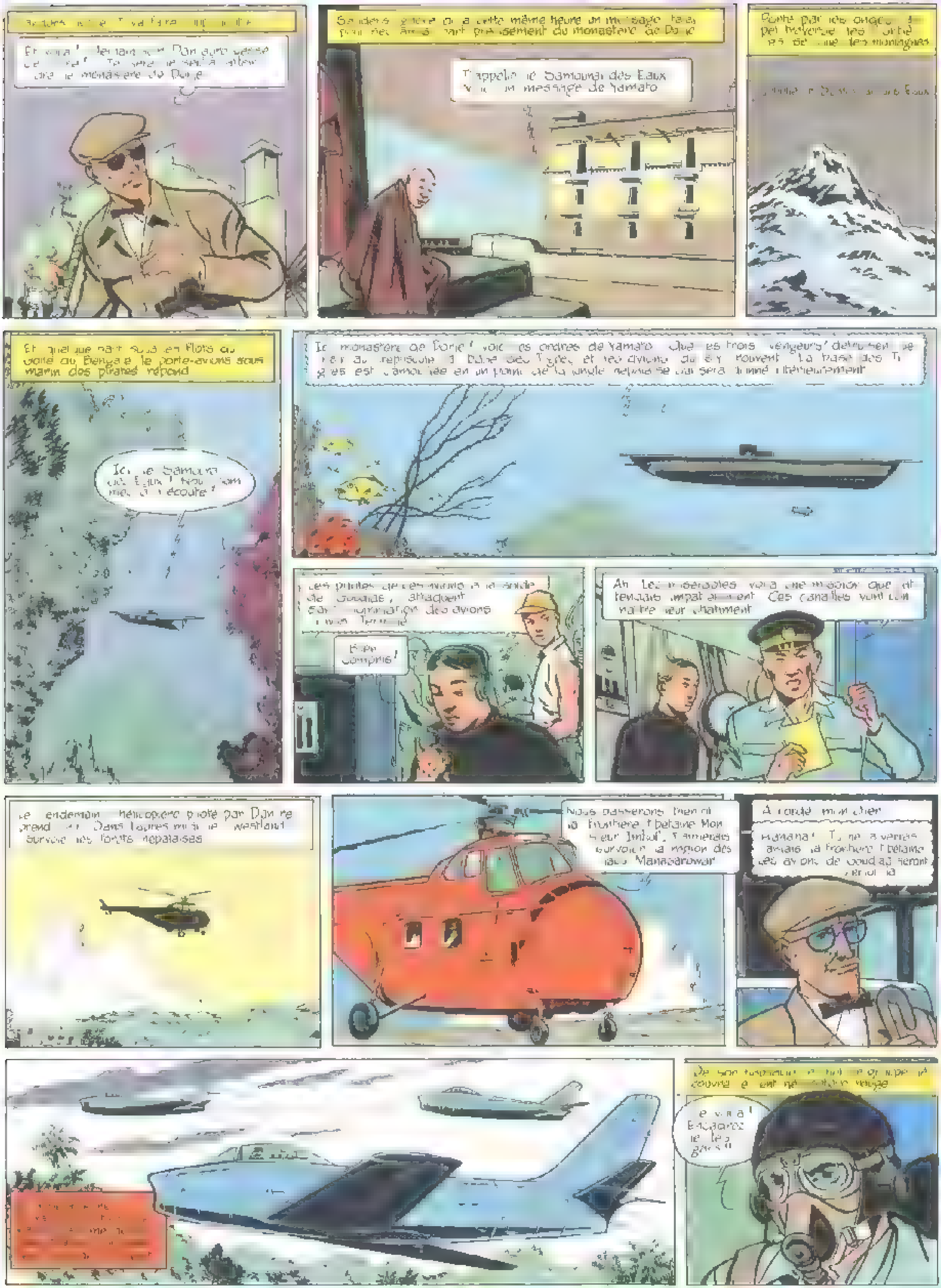
Et voilà ! Demain Dan aura cessé de ... Je serai le seul à ... le monastère de Dorje
Sanders ignore qu'à cette même heure un message ... part précisément du monastère de Dorje
J'appelle le Samouraï des Eaux ... un message de Yamato
Porté par les ondes ... traverse les ... des montagnes
... le Samouraï des Eaux
Et quelque part sous les flots du golfe du Bengale le porte-avions sous-marin des pirates répond
Ici le Samouraï des Eaux ! Nous sommes à l'écoute !
Ici monastère de Dorje ! Voici les ordres de Yamato. Que les trois "vengeurs" ... au crépuscule ... et les avions ... La base des Tigres est camouflée en un point de la jungle népalaise qui sera donné ultérieurement
Les pirates ... Goudag ... attaquent ... des avions ...
Bien compris !
Ah ! Les misérables ! Voilà une mission que j'attendais impatiemment. Ces canailles vont connaître leur châtiment
Le lendemain, l'hélicoptère piloté par Dan reprend l'air. Dans l'appareil, ... Westland survole les forêts népalaises
Nous passerons bien à la frontière tibétaine Monsieur Imlof. J'aimerais survoler la région des lacs Manasarowar
À l'aide, mon cher
Hahaha ! Tu ne la verras jamais la frontière tibétaine. Les avions de Goudag seront ...
De son ... le ... a ... voyage
Le voilà ! Bagarrez les gars !!

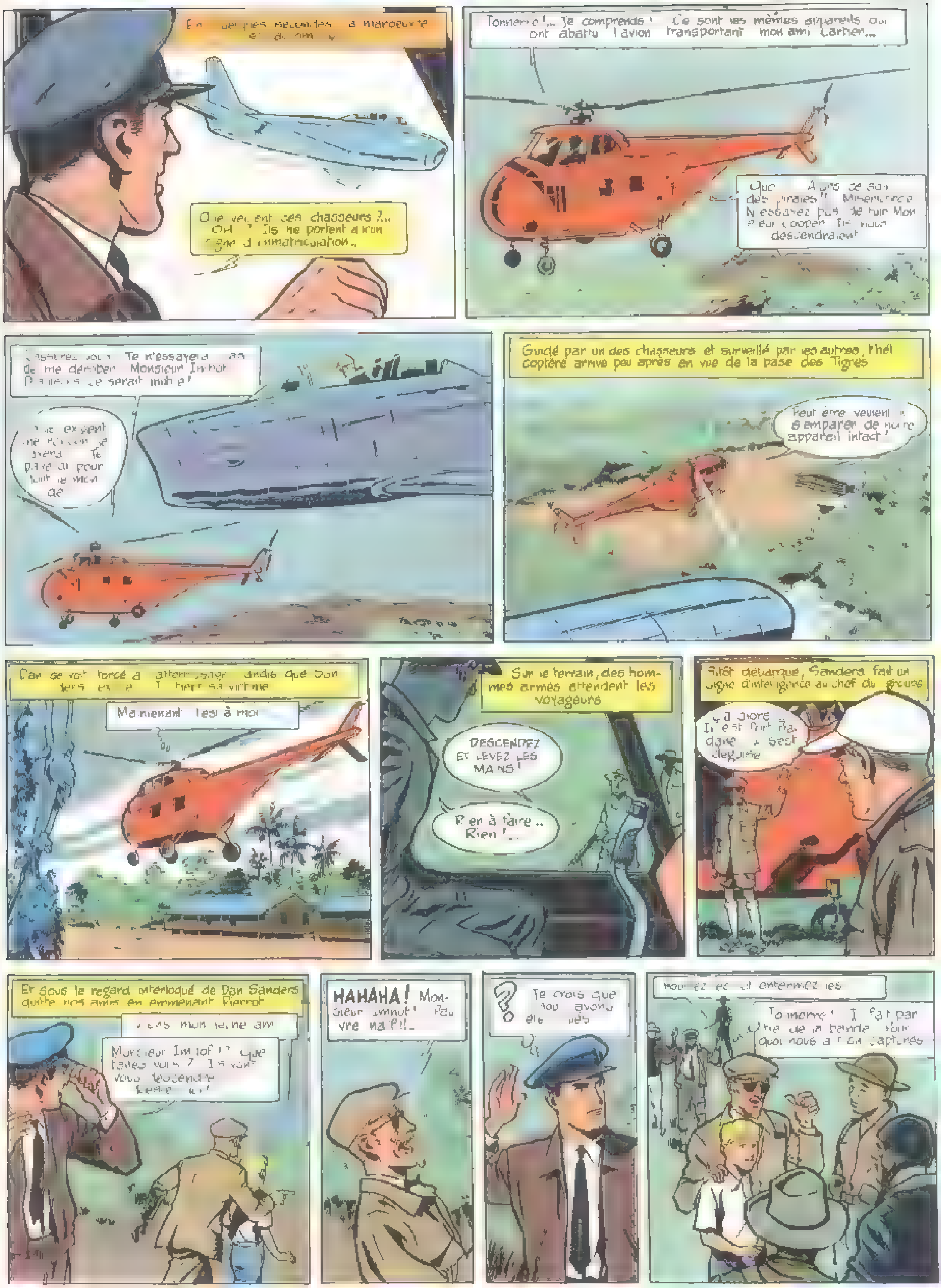
En quelques secondes la manœuvre [illegible]
Que veulent ces chasseurs ?... Oh ! Ils ne portent aucun signe d'immatriculation...
Tonnerre !... Je comprends ! Ce sont les mêmes appareils qui ont abattu l'avion transportant mon ami Carter...
Quoi ... Alors ce sont des pirates !! Miséricorde ! N'essayez pas de fuir Mon[illegible] Leur [illegible] ils nous descendraient
Rassurez-vous ! Je n'essayerai pas de me dérober Monsieur Imhof. D'ailleurs ce serait inutile !
Ils exigent [illegible] Je paierai pour tout le monde
Guidé par un des chasseurs et surveillé par les autres, l'hélicoptère arrive peu après en vue de la base des Tigres
Peut-être veulent-ils s'emparer de notre appareil intact !
Dan se voit forcé d'atterrir tandis que [illegible] sa victime
Maintenant t'es à moi
Sur le terrain, des hommes armés attendent les voyageurs
DESCENDEZ ET LEVEZ LES MAINS !
Rien à faire... Rien !...
Sitôt débarqué, Sanders fait un signe d'intelligence au chef du groupe
Ça alors ! Il est fort [illegible] s'est déguisé
Et sous le regard interloqué de Dan Sanders quitte nos amis en emmenant Pierrot
Viens mon jeune ami
Monsieur Imhof !! Que faites-vous ? Ils vont vous descendre. Restez ici !
HAHAHA ! Monsieur Imhof ! Pauvre naïf !...
?
Je crois que nous avons été [illegible]
Fouillez-les et enfermez-les
Tonnerre ! Il fait partie de la bande ! Pourquoi nous a-t-on capturés

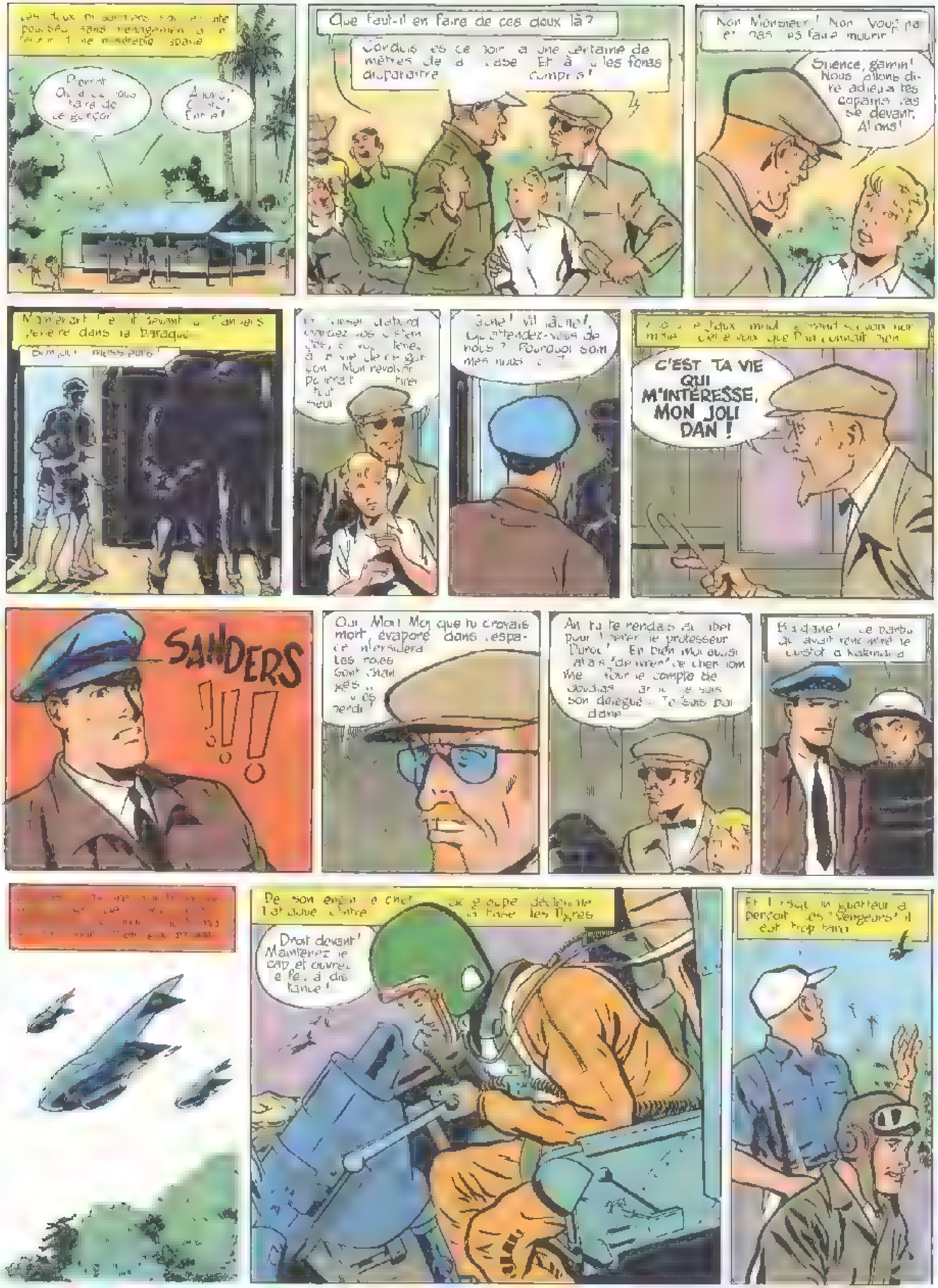
Les deux ... sont ... poussés sans ménagement ... [illegible]
Pierrot ... faire de ce garçon
Alors ... [illegible]
Que faut-il en faire de ces deux là ?
... ce soir à une certaine de mètres de la base. Et à ... les faire disparaître ... compris !
Non Monsieur ! Non ... vous n'allez pas les faire mourir
Silence, gamin ! Nous allons dire adieu à tes copains ... se devant. Allons !
Maintenant ... devant ... entre dans la baraque
Bonjour messieurs !
... d'abord ... gardez vos ... à la vie de ce garçon. Mon revolver pourrait ... seul
... vit ... ! Qu'attendez-vous de nous ? Pourquoi sommes-nous ... ?
... faux ... connaît bien
C'EST TA VIE QUI M'INTÉRESSE, MON JOLI DAN !
SANDERS !!!
Oui. Moi. Moi que tu croyais mort, évaporé dans l'espace intersidéral. Les rôles sont changés ... perdu !
Ah ! tu te rendais au ... pour libérer le professeur Duroc ! Eh bien moi aussi j'ai ... « délivré » ce cher homme ... pour le compte de ... son délégué. Tu ... dans
... le Dambo qui avait rencontré le ... à Katmandu
[illegible]
De son engin le chef ... du groupe déclenche l'attaque contre ... la base des Tigres
Droit devant ! Maintenez le cap et ouvrez le feu à distance !
Et ... un guetteur a perçoit les « Vengeurs », il est trop tard

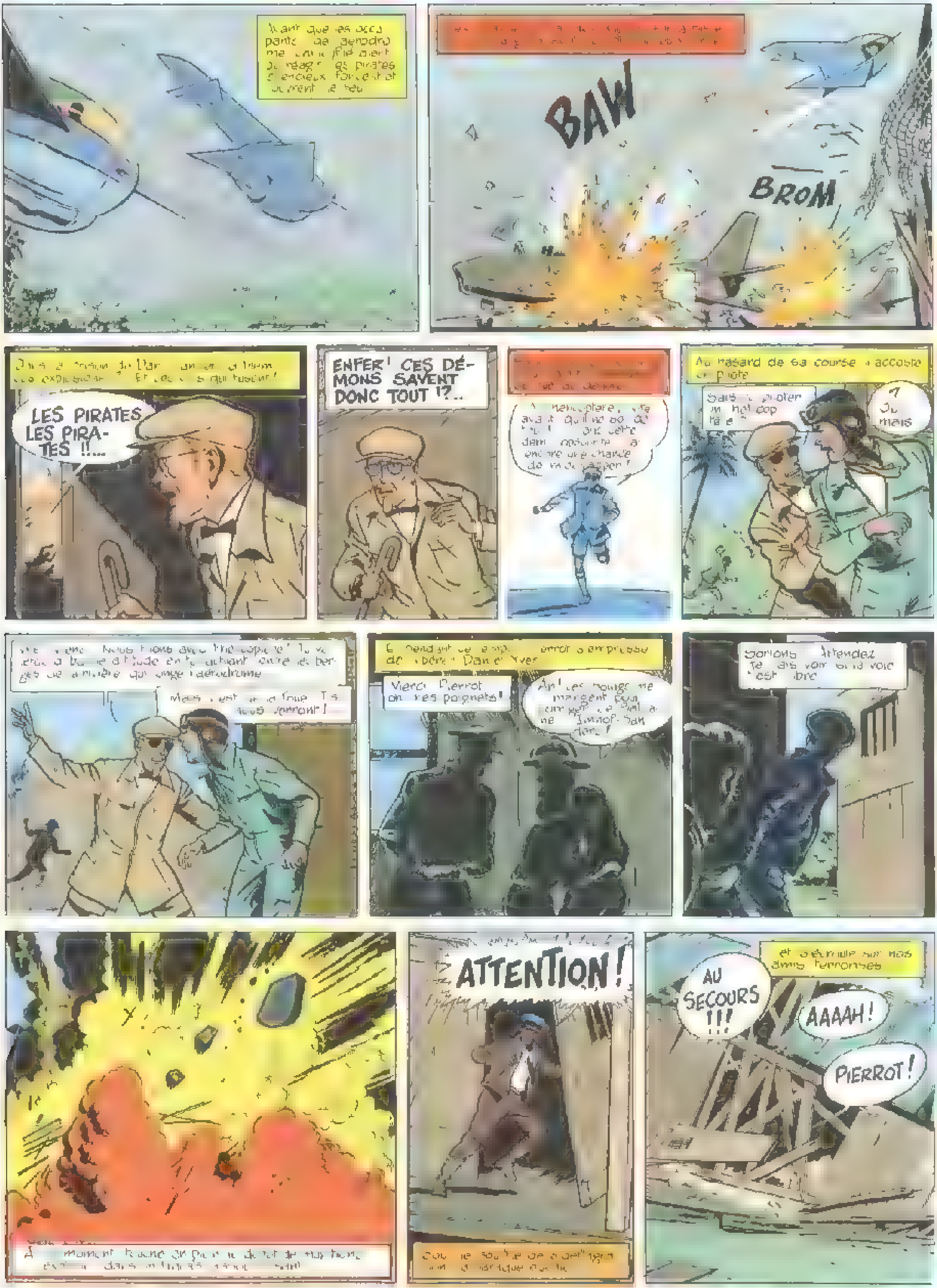
BAW
BROM
LES PIRATES LES PIRATES !!...
ENFER ! CES DÉMONS SAVENT DONC TOUT !?..
Au hasard de sa course il accoste un pilote
Mais
Sortons. Attendez je vais voir si la voie est libre
ATTENTION !
et s'écroule sur nos amis terrorisés
AU SECOURS !!!
AAAAH !
PIERROT !

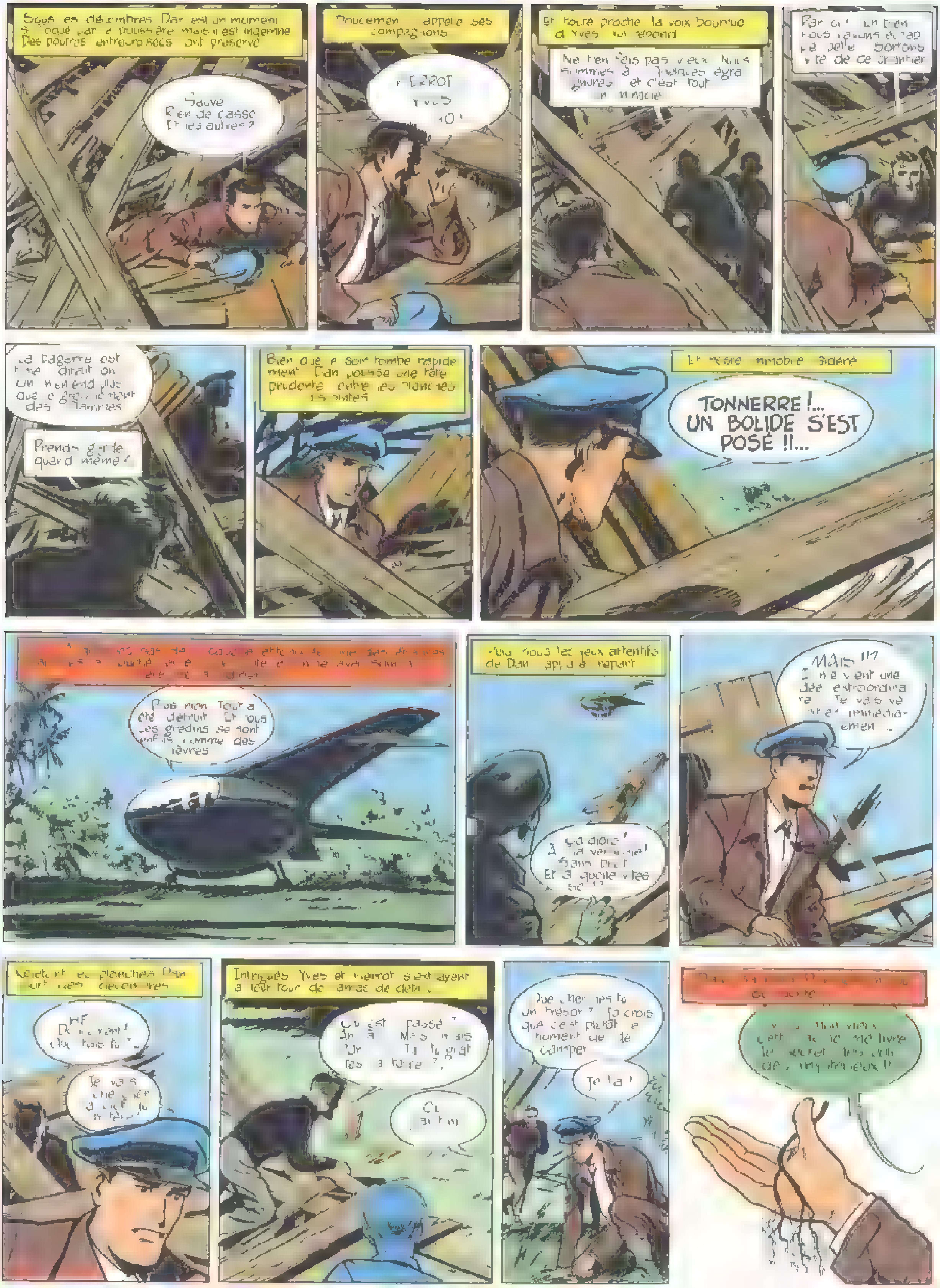
Sous les décombres Dan est un moment suffoqué par la poussière mais il est indemne. Des poutres entrecroisées l'ont préservé
Sauvé ! Rien de cassé. Et les autres ?
Doucement il appelle ses compagnons
PERROT ! YVES ! HO !
Et toute proche la voix bourrue d'Yves lui répond
Ne t'en fais pas vieux. Nous sommes à quelques égratignures et c'est tout un miracle
Nous l'avons échappé belle. Sortons vite de ce chantier
La bagarre est finie dirait-on. On n'entend plus que le grésillement des flammes
Prends garde quand même !
Bien que le soir soit tombé rapidement Dan pousse une tête prudente entre les planches disjointes
Et il reste immobile, sidéré
TONNERRE !... UN BOLIDE S'EST POSÉ !!...
Pas mon Tour a été détruit. Et tous les gradins se sont repliés comme des livres
Puis sous les yeux attentifs de Dan l'appareil repart
Ça alors ! À la verticale ! Sans bruit ! Et à quelle vitesse !
MAIS !!? Il me vient une idée extraordinaire. Je vais vérifier immédiatement.
Écartant les planches Dan court vers les décombres
HÉ Dan ! Où vas-tu ?
Je vais
Intrigués Yves et Perrot s'extirpent à leur tour des amas de débris.
Où est passé Dan ? Mais qu'est-ce qu'il fait ?
Que cherches-tu, un trésor ? Je crois que c'est plutôt le moment de décamper
Je l'ai !
mystérieux !!

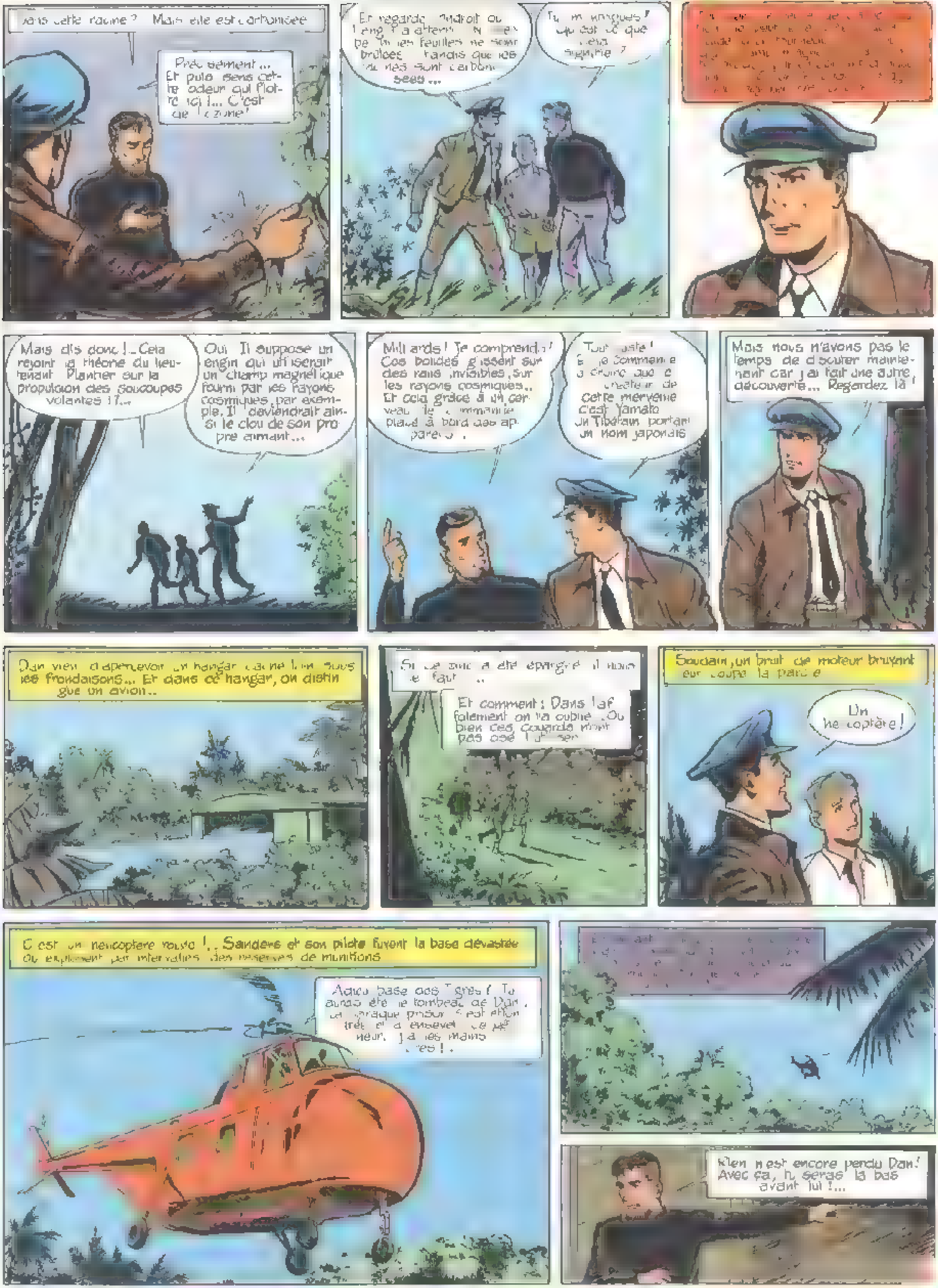
Dans cette racine ? Mais elle est carbonisée
Précisément... Et puis sens cette odeur qui flotte ici !... C'est de l'ozone !
Et regarde l'endroit où l'engin a atterri... [illegible] les feuilles ne sont brûlées tandis que les [illegible] sont carbonisées...
Tu m'intrigues ! Qu'est-ce que cela signifie ?
Mais dis donc !... Cela rejoint la théorie du lieutenant Plantier sur la propulsion des soucoupes volantes !?...
Oui. Il suppose un engin qui utiliserait un champ magnétique fourni par les rayons cosmiques, par exemple. Il deviendrait ainsi le clou de son propre aimant...
Milliards ! Je comprends ! Ces bolides glissent sur des rails invisibles, sur les rayons cosmiques.. Et cela grâce à un cerveau télécommandé placé à bord des appareils.
Tout juste ! Et je commence à croire que le créateur de cette merveille c'est Yamato un Tibétain portant un nom japonais
Mais nous n'avons pas le temps de discuter maintenant car j'ai fait une autre découverte... Regardez là !
Dan vient d'apercevoir un hangar caché loin sous les frondaisons... Et dans ce hangar, on distingue un avion..
Si ce [illegible] a été épargné, il nous le faut...
Et comment ! Dans l'affolement on l'a oublié... Ou bien ces couards n'ont pas osé l'utiliser
Soudain, un bruit de moteur bruyant leur coupe la parole
Un hélicoptère !
C'est un hélicoptère rouge !.. Sanders et son pilote fuyent la base dévastée où explosent par intervalles des réserves de munitions
Adieu base des Tigres ! Tu auras été le tombeau de Dan. La baraque prison s'est effondrée et a enseveli le prisonnier. J'ai les mains libres !.
Rien n'est encore perdu Dan ! Avec ça, tu seras là-bas avant lui !...

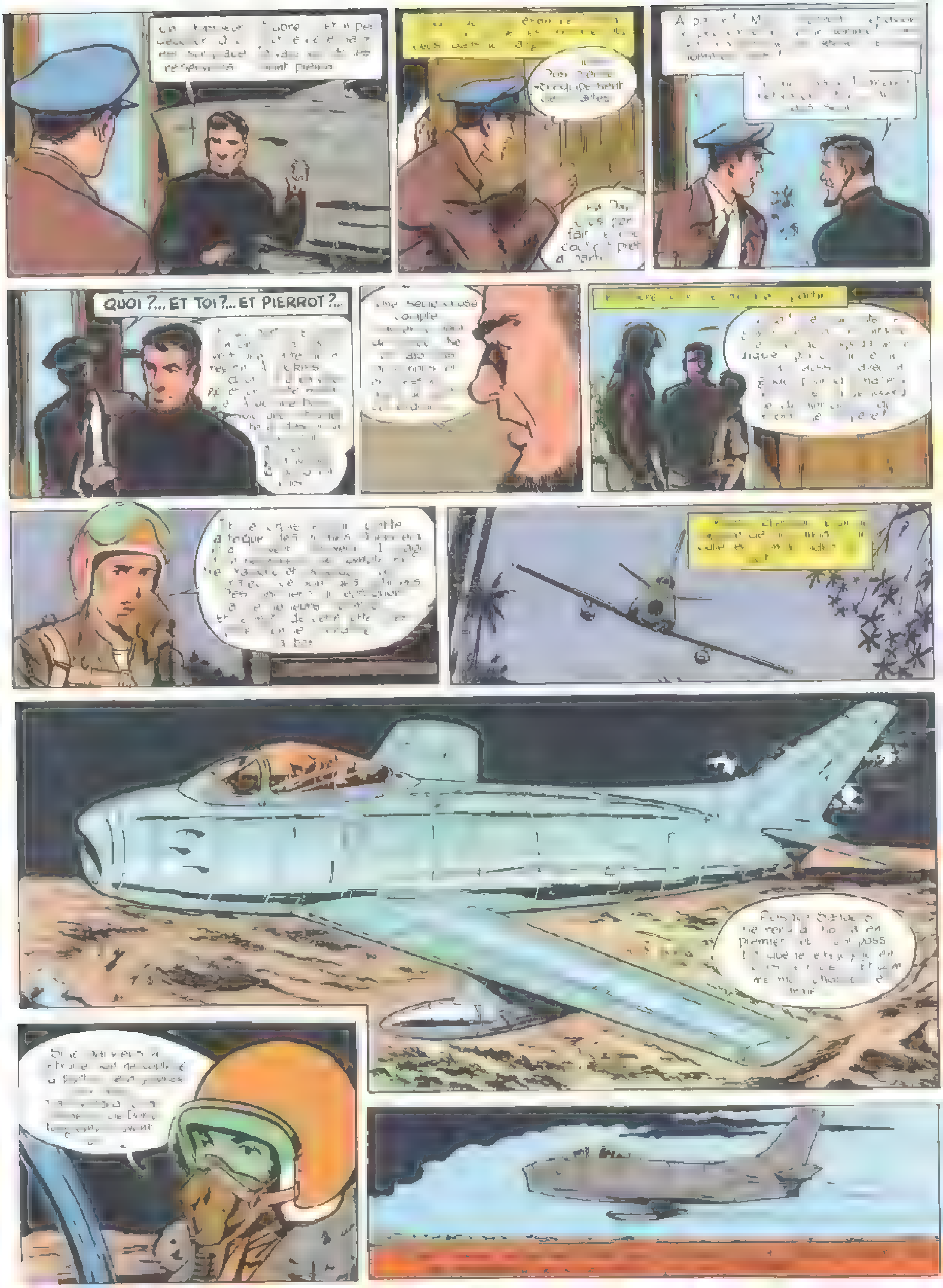
QUOI ?... ET TOI ?... ET PIERROT ?...

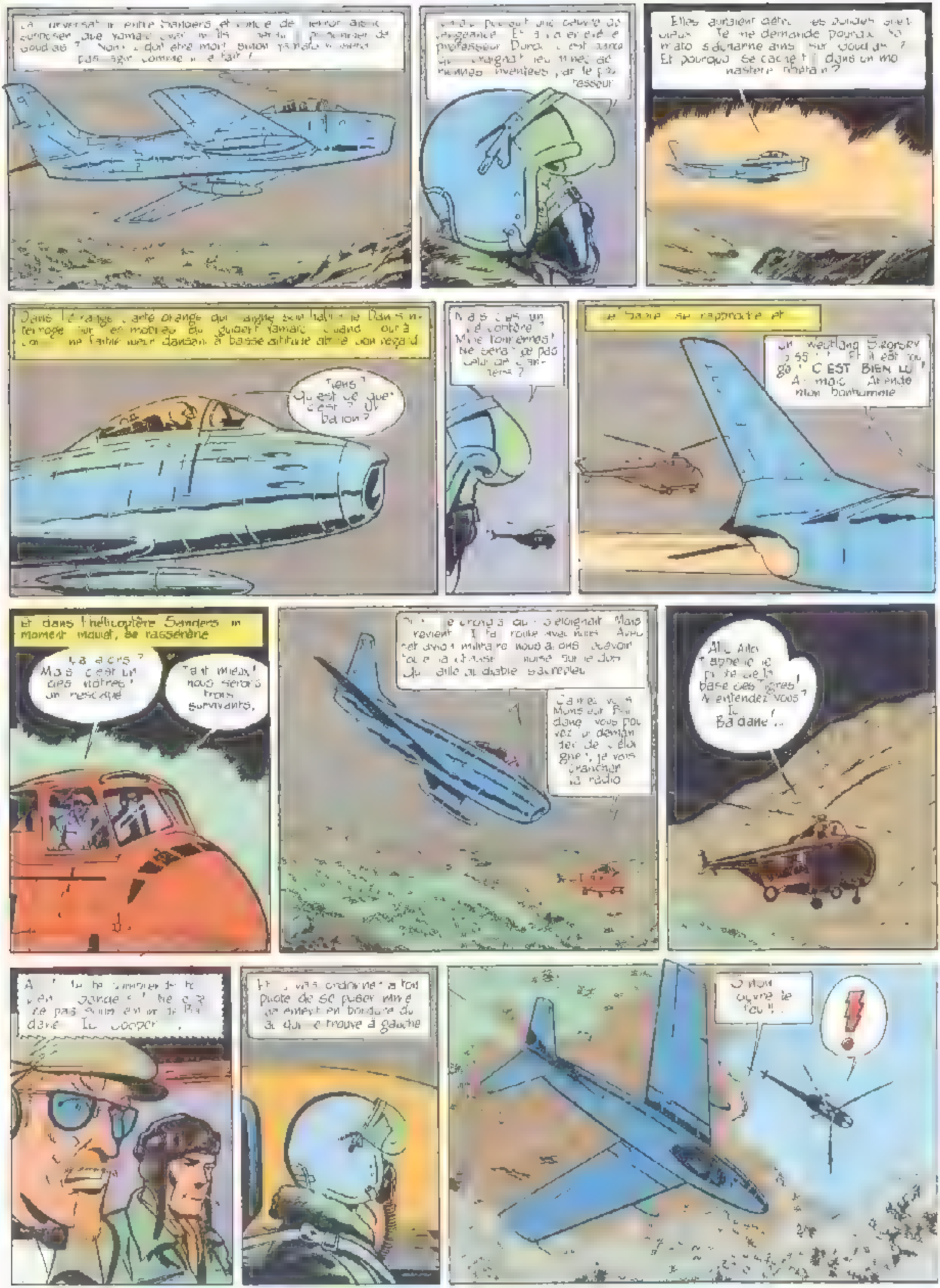
La conversation entre Sanders et Vance de [illegible] permis de supposer que Yamaro avait [illegible] le pilote de Goudas ? Non, il doit être mort, sinon Yamaro n'aurait pas agi comme il a fait !
[illegible] pour sa soif de vengeance. Et il a enlevé le professeur Durox. C'est donc qu'il craignait les armes de représailles inventées par le professeur.
Elles auraient détruit les [illegible] Je me demande pourquoi Yamaro s'acharne ainsi sur Goudas ? Et pourquoi se cache-t-il dans un monastère tibétain ?
Dans l'étrange carlingue orange qui [illegible] son habitacle, le Damien s'interroge sur les mobiles du guidant Yamaro quand tout à coup une tache jaune dansant à basse altitude attire son regard
Tiens ? Qu'est-ce que c'est ? Un ballon ?
Mais c'est un hélicoptère ! Mes tourments ne seraient pas celui de l'antère ?
Le Sabre se rapproche et
Un Westland Sikorsky S 55 ! Et il est rouge ! C'EST BIEN LUI ! À moi ! Attends mon bonhomme
Et dans l'hélicoptère Sanders, un moment inquiet, se rassérène
Un avion ? Mais c'est un des nôtres ! Un rescapé
Tant mieux ! nous serons trois survivants.
[illegible] je croyais qu'il s'éloignait. Mais il revient. Il fait route avec nous. Avec cet avion militaire nous allons pouvoir faire la chasse [illegible] sur le dos du [illegible] aille au diable [illegible]
Capitaine [illegible] Badane, vous pouvez lui demander de s'éloigner ! Je vais brancher la radio
Allo Allo ! Ici le pilote de la base des Tigres ! M'entendez-vous ? Ici Badane !..
Allo ! [illegible] ne répond pas ! Ce n'est pas [illegible] Badane. Le Cooper [illegible]
Et je vais ordonner à ton pilote de se poser immédiatement en bordure du [illegible] qui se trouve à gauche
Oh ! Il nous ouvre le feu !!
!

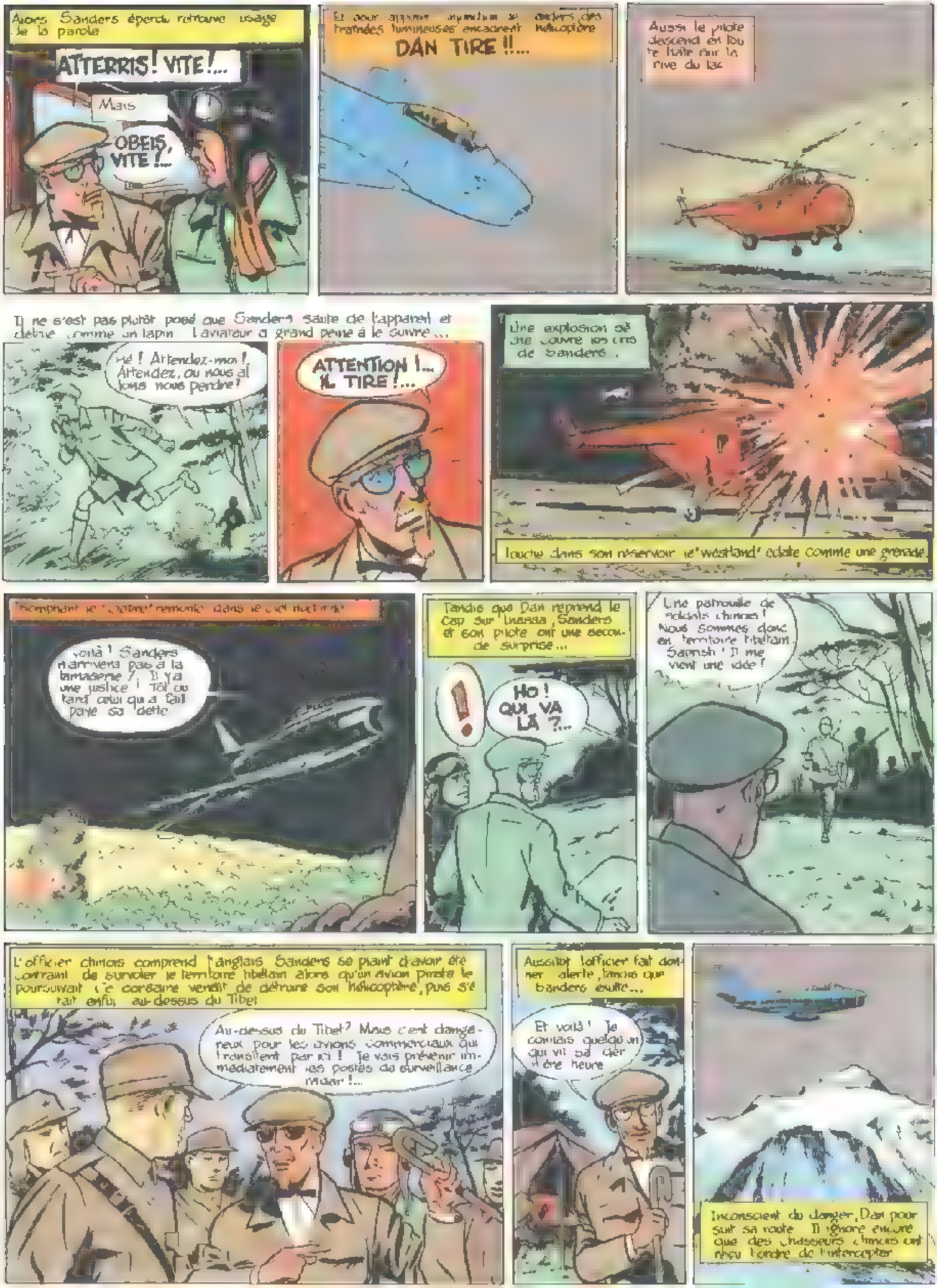
Alors Sanders éperdu retrouve usage de la parole
ATTERRIS ! VITE !...
Mais
OBEIS, VITE !...
Et pour appuyer injonction de Sanders des traînées lumineuses encadrent hélicoptère
DAN TIRE !!...
Aussi le pilote descend en toute hâte sur la rive du lac
Il ne s'est pas plutôt posé que Sanders saute de l'appareil et détale comme un lapin. L'aviateur a grand peine à le suivre ...
Hé ! Attendez-moi ! Attendez, ou nous allons nous perdre !
ATTENTION !... IL TIRE !...
Une explosion sèche couvre les cris de Sanders.
Touché dans son réservoir le 'westland' éclate comme une grenade.
Triomphant le 'corsaire' remonte dans le ciel nocturne
Voilà ! Sanders n'arrivera pas à la lamaserie ! Il y a une justice ! Tôt ou tard celui qui a fait paye sa dette
Tandis que Dan reprend le cap sur Lhassa, Sanders et son pilote ont une seconde surprise...
!
HO ! QUI VA LÀ ?...
Une patrouille de soldats chinois ! Nous sommes donc en territoire tibétain. Sapristi ! Il me vient une idée !
L'officier chinois comprend l'anglais. Sanders se plaint d'avoir été contraint de survoler le territoire tibétain alors qu'un avion pirate le poursuivait. Ce corsaire venait de détruire son hélicoptère, puis s'était enfui au-dessus du Tibet
Au-dessus du Tibet ? Mais c'est dangereux pour les avions commerciaux qui transitent par ici ! Je vais prévenir immédiatement les postes de surveillance radar !...
Aussitôt l'officier fait donner l'alerte, tandis que Sanders exulte...
Et voilà ! Je connais quelqu'un qui vit sa dernière heure
Inconscient du danger, Dan poursuit sa route. Il ignore encore que des chasseurs chinois ont reçu l'ordre de l'intercepter

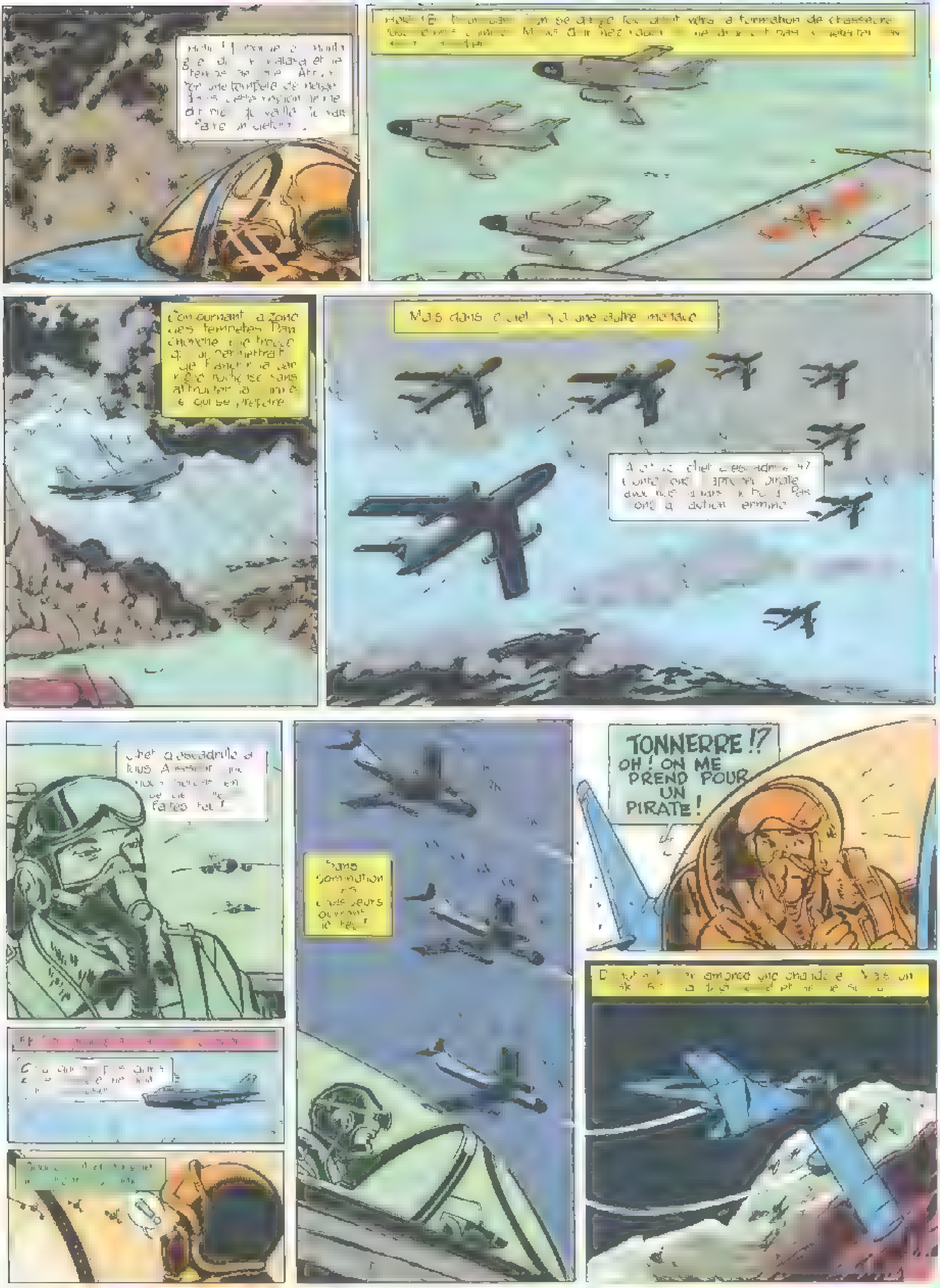
[illegible] ! [illegible] et le [illegible] Afri[illegible] une tempête de neige dans cette région [illegible] faire un détour .
Holà ! [illegible] se dirige [illegible] vers la formation de chasseurs [illegible] Mais [illegible] ne [illegible] pas [illegible]
Contournant la zone des tempêtes Dan cherche une trouée qui lui permettrait [illegible] sans attirer la [illegible] qui se prépare
Mais dans le ciel il y a une autre menace
A [illegible] chef d'escadrille 47 contre [illegible] appareil pirate avec [illegible] à bord . Pas [illegible] action [illegible]
Chef d'escadrille à tous . A [illegible] Faites feu !
Sans sommation les chasseurs ouvrent le feu !
TONNERRE !? OH ! ON ME PREND POUR UN PIRATE !
D[illegible] amorce une chandelle . Mais un [illegible]

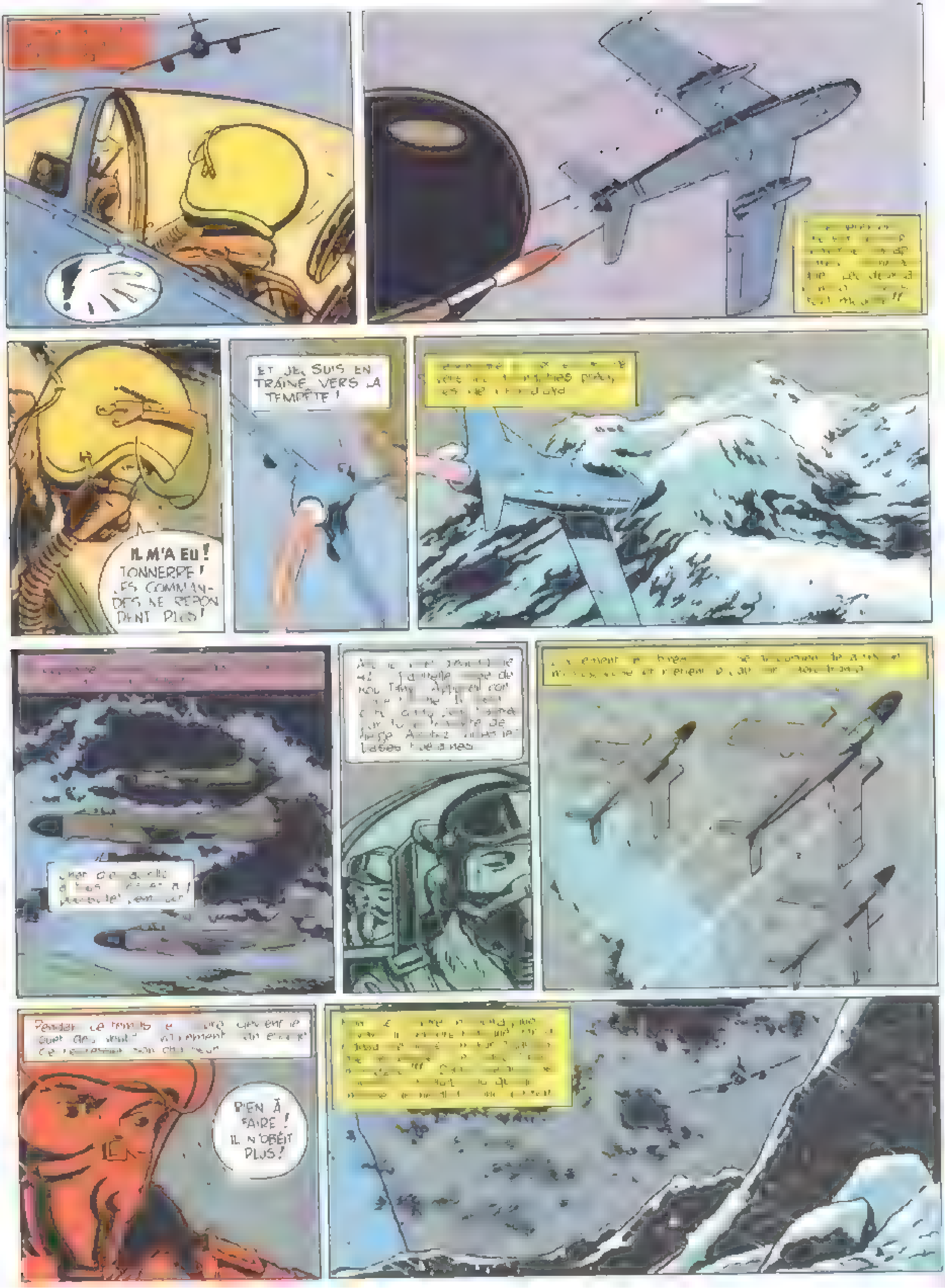
!
ET JE SUIS ENTRAÎNÉ VERS LA TEMPÊTE !
IL M'A EU ! TONNERRE ! LES COMMANDES NE RÉPONDENT PLUS !
RIEN À FAIRE ! IL N'OBÉIT PLUS !

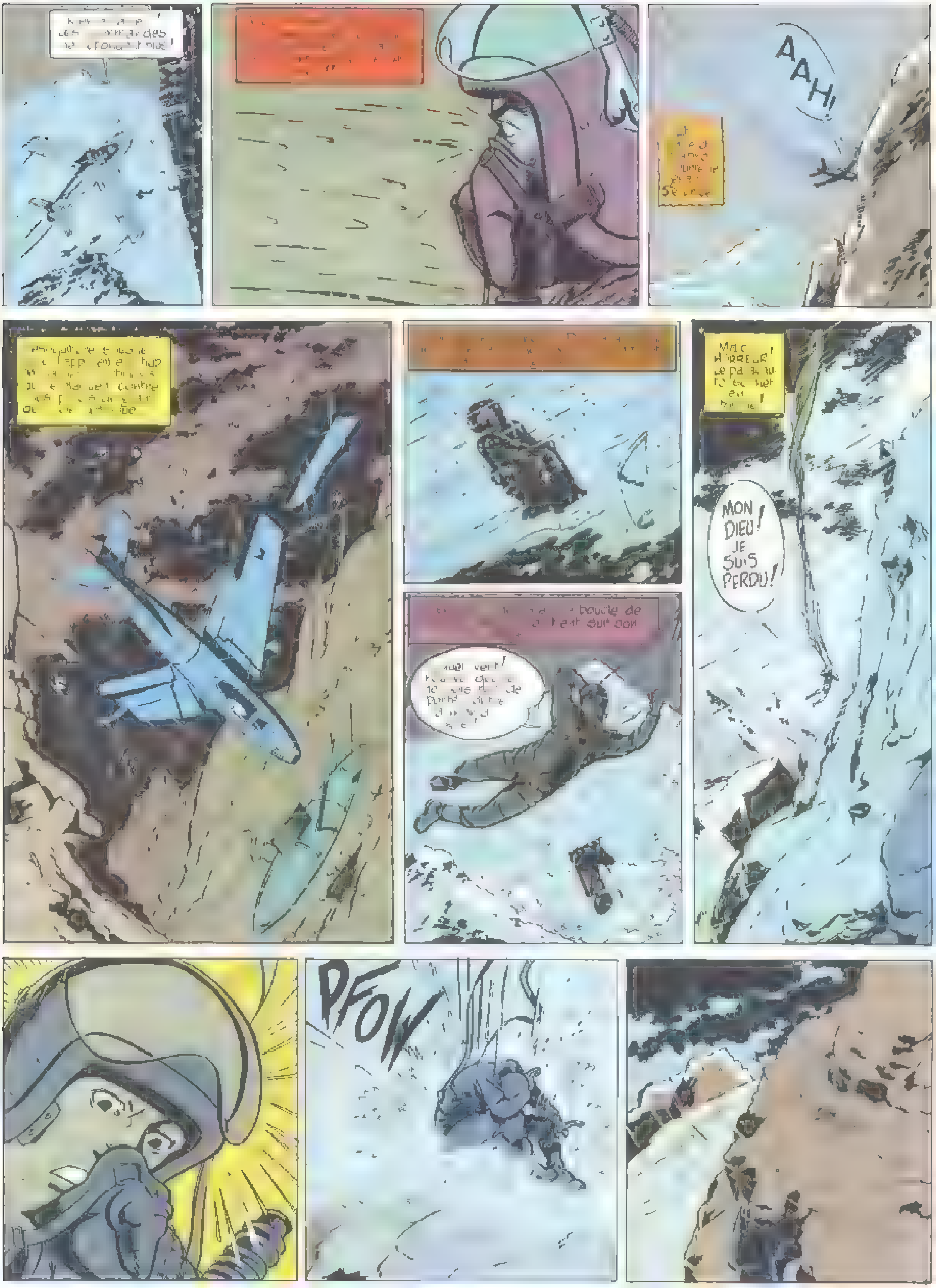
AAH!
MON DIEU! JE SUIS PERDU!
PFOW

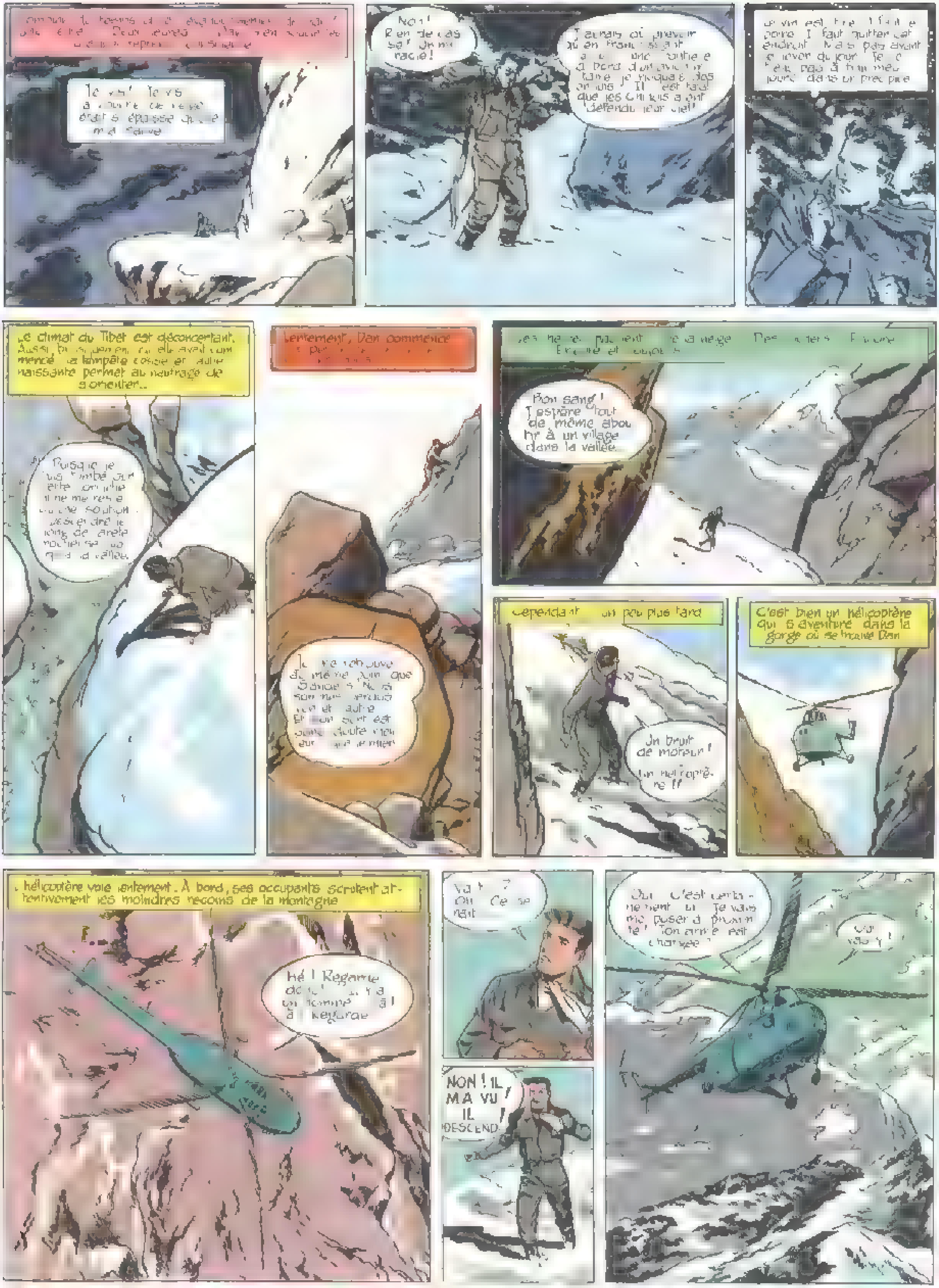
Je vis ! Je vis ! La couche de neige était si épaisse qu'elle m'a sauvé
Non ! Rien de cassé ! Un miracle !
J'aurais dû prévoir qu'en franchissant [illegible] à bord d'un avion [illegible] je risquais des ennuis ! Il est vrai que les Chinois ont défendu leur ciel !
Le vent est très [illegible] Il faut quitter cet endroit. Mais pas avant le lever du jour. Je ne tiens pas à finir mes jours dans un précipice
Le climat du Tibet est déconcertant. Aussi brusquement qu'elle avait commencé, la tempête cesse et l'aube naissante permet au naufragé de s'orienter..
Puisque je suis tombé sur cette corniche, il ne me reste qu'une solution : descendre le long de l'arête rocheuse jusqu'à la vallée.
Lentement, Dan commence
Les heures passent [illegible] la neige. Des [illegible] Encore et toujours
Bon sang ! J'espère tout de même aboutir à un village dans la vallée.
Cependant un peu plus tard
Un bruit de moteur ! Un hélicoptère !!
C'est bien un hélicoptère qui s'aventure dans la gorge où se trouve Dan
L'hélicoptère vole lentement. À bord, ses occupants scrutent attentivement les moindres recoins de la montagne
Hé ! Regarde donc ! Il y a un homme là !
NON ! IL M'A VU ! IL DESCEND !
Oui ! C'est certainement lui ! Je vais me poser à proximité ! Ton arme est chargée ?
Oui vas-y !

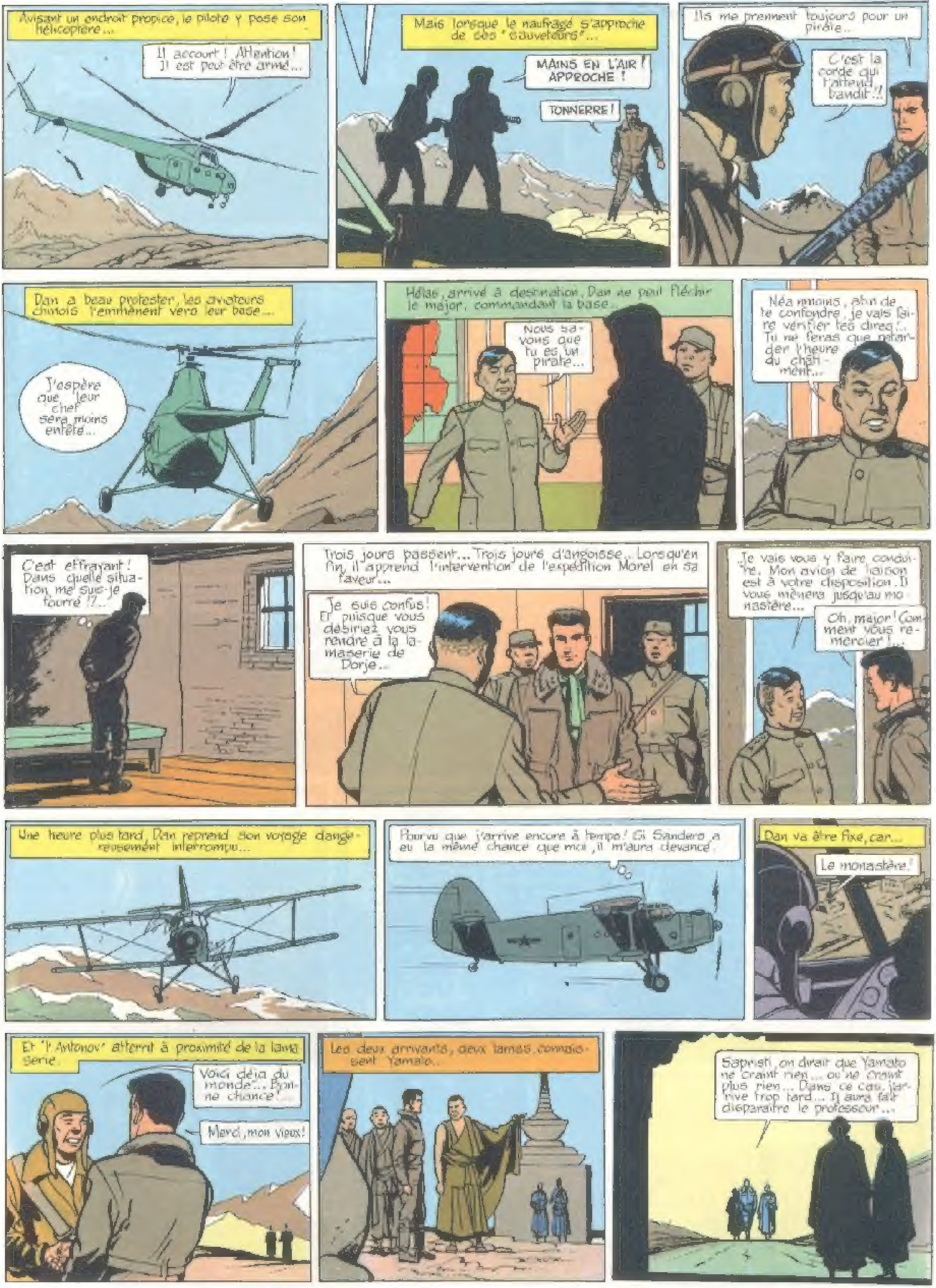
Avisant un endroit propice, le pilote y pose son hélicoptère...
Il accourt ! Attention ! Il est peut-être armé...
Mais lorsque le naufragé s'approche de ses "sauveteurs"...
MAINS EN L'AIR ! APPROCHE !
TONNERRE !
Ils me prennent toujours pour un pirate...
C'est la corde qui t'attend, bandit !!
Dan a beau protester, les aviateurs chinois l'emmènent vers leur base...
J'espère que leur chef sera moins entêté...
Hélas, arrivé à destination, Dan ne peut fléchir le major, commandant la base...
Nous savons que tu es un pirate...
Néanmoins, afin de te confondre, je vais faire vérifier tes dires !... Tu ne feras que retarder l'heure du châtiment...
C'est effrayant ! Dans quelle situation me suis-je fourré !?...
Trois jours passent... Trois jours d'angoisse... Lorsqu'enfin, il apprend l'intervention de l'expédition Morel en sa faveur...
Je suis confus ! Et puisque vous désiriez vous rendre à la lamaserie de Dorje..
Je vais vous y faire conduire. Mon avion de liaison est à votre disposition. Il vous mènera jusqu'au monastère...
Oh, major ! Comment vous remercier !...
Une heure plus tard, Dan reprend son voyage dangereusement interrompu...
Pourvu que j'arrive encore à temps ! Si Sanders a eu la même chance que moi, il m'aura devancé.
Dan va être fixé, car...
Le monastère !
Et l'"Antonov" atterrit à proximité de la lamaserie.
Voici déjà du monde !... Bonne chance !...
Merci, mon vieux !
Les deux arrivants, deux lamas, connaissent Yamato..
Sapristi, on dirait que Yamato ne craint rien... ou ne craint plus rien... Dans ce cas, j'arrive trop tard... Il aura fait disparaître le professeur...

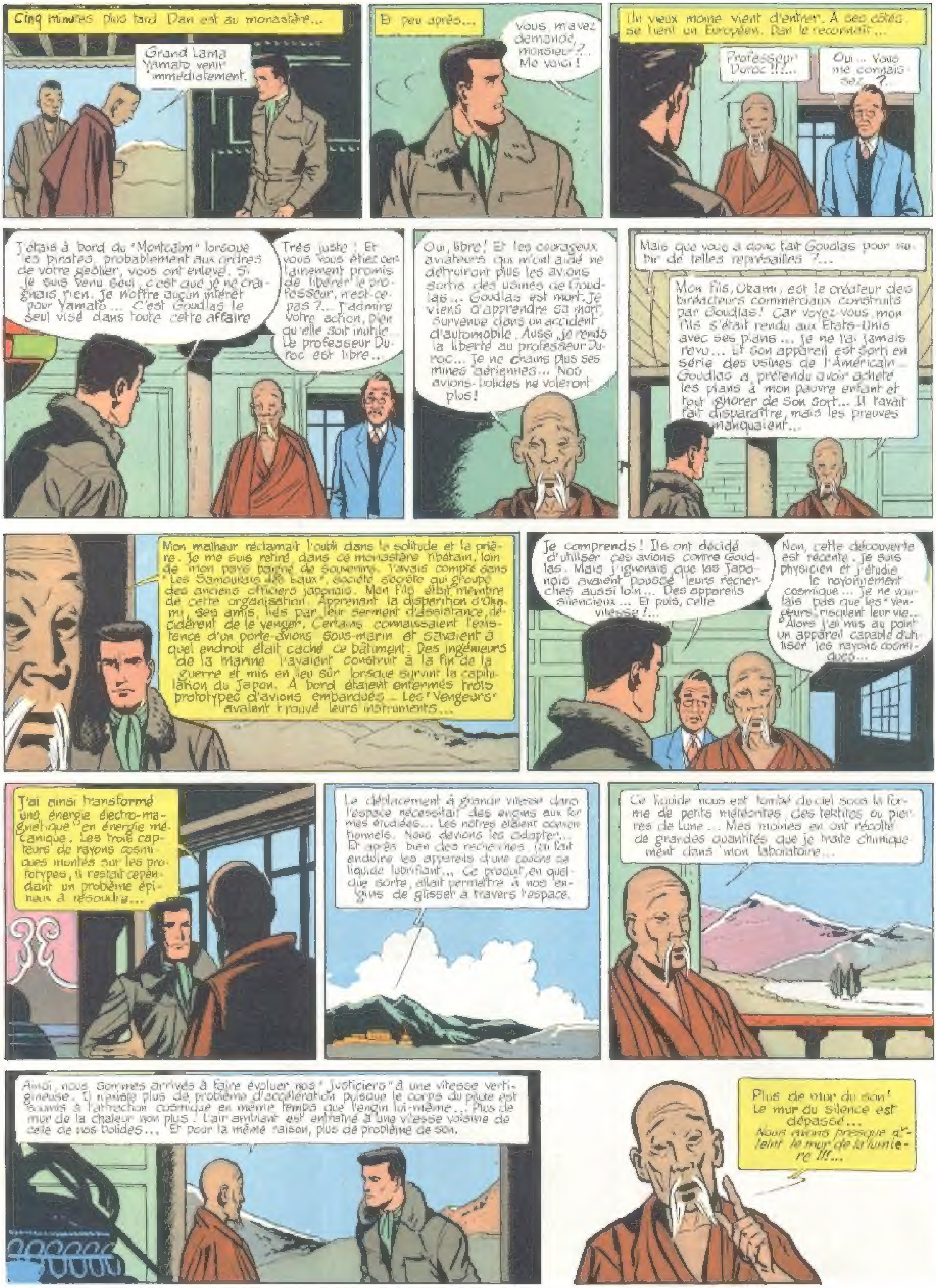
Cinq minutes plus tard Dan est au monastère...
Grand Lama Yamato venir immédiatement.
Et peu après...
Vous m'avez demandé, monsieur ?.. Me voici !
Un vieux moine vient d'entrer. À ses côtés se tient un Européen. Dan le reconnaît...
Professeur Duroc !!?...
Oui... Vous me connaissez ?...
J'étais à bord du "Montcalm" lorsque les pirates, probablement aux ordres de votre geôlier, vous ont enlevé. Si je suis venu seul, c'est que je ne craignais rien. Je n'offre aucun intérêt pour Yamato... C'est Goudlas le seul visé dans toute cette affaire
Très juste ! Et vous vous êtes certainement promis de libérer le professeur, n'est-ce pas ?... J'admire votre action, bien qu'elle soit inutile... Le professeur Duroc est libre...
Oui, libre ! Et les courageux aviateurs qui m'ont aidé ne détruiront plus les avions sortis des usines de Goudlas... Goudlas est mort. Je viens d'apprendre sa mort, survenue dans un accident d'automobile. Aussi je rends la liberté au professeur Duroc... Je ne crains plus ses mines aériennes... Nos avions-bolides ne voleront plus !
Mais que vous a donc fait Goudlas pour subir de telles représailles ?...
Mon fils, Okami, est le créateur des biréacteurs commerciaux construits par Goudlas ! Car voyez-vous, mon fils s'était rendu aux États-Unis avec ses plans... je ne l'ai jamais revu... Et son appareil est sorti en série des usines de l'Américain... Goudlas a prétendu avoir acheté les plans à mon pauvre enfant et tout ignorer de son sort... Il l'avait fait disparaître, mais les preuves manquaient...
Mon malheur réclamait l'oubli dans la solitude et la prière. Je me suis retiré dans ce monastère tibétain, loin de mon pays baigné de souvenirs. J'avais compté sans "Les Samouraïs des Eaux", société secrète qui groupe des anciens officiers japonais. Mon fils était membre de cette organisation. Apprenant la disparition d'Okami, ses amis, liés par leur serment d'assistance, décidèrent de le venger. Certains connaissaient l'existence d'un porte-avions sous-marin et savaient à quel endroit était caché ce bâtiment. Des ingénieurs de la Marine l'avaient construit à la fin de la guerre et mis en lieu sûr lorsque survint la capitulation du Japon. À bord étaient enfermés trois prototypes d'avions embarqués... Les "Vengeurs" avaient trouvé leurs instruments...
Je comprends ! Ils ont décidé d'utiliser ces avions contre Goudlas. Mais j'ignorais que les Japonais avaient poussé leurs recherches aussi loin... Des appareils silencieux... Et puis, cette vitesse !...
Non, cette découverte est récente. Je suis physicien et j'étudie le rayonnement cosmique... Je ne voulais pas que les "Vengeurs" risquent leur vie... Alors j'ai mis au point un appareil capable d'utiliser les rayons cosmiques...
J'ai ainsi transformé une énergie électro-magnétique" en énergie mécanique. Les trois capteurs de rayons cosmiques montés sur les prototypes, il restait cependant un problème épineux à résoudre...
Le déplacement à grande vitesse dans l'espace nécessitait des engins aux formes étudiées... Les nôtres étaient conventionnels. Nous devions les adapter... Et après bien des recherches, j'ai fait enduire les appareils d'une couche de liquide lubrifiant... Ce produit, en quelque sorte, allait permettre à nos engins de glisser à travers l'espace.
Ce liquide nous est tombé du ciel sous la forme de petits météorites, des tektites ou pierres de Lune... Mes moines en ont récolté de grandes quantités que je traite chimiquement dans mon laboratoire...
Ainsi, nous sommes arrivés à faire évoluer nos "Justiciers" à une vitesse vertigineuse. Il n'existe plus de problème d'accélération puisque le corps du pilote est soumis à l'attraction cosmique en même temps que l'engin lui-même... Plus de mur de la chaleur non plus ! L'air ambiant est entraîné à une vitesse voisine de celle de nos bolides... Et pour la même raison, plus de problème de son.
Plus de mur du son ! Le mur du silence est dépassé... Nous avons presque atteint le mur de la lumière !!!...

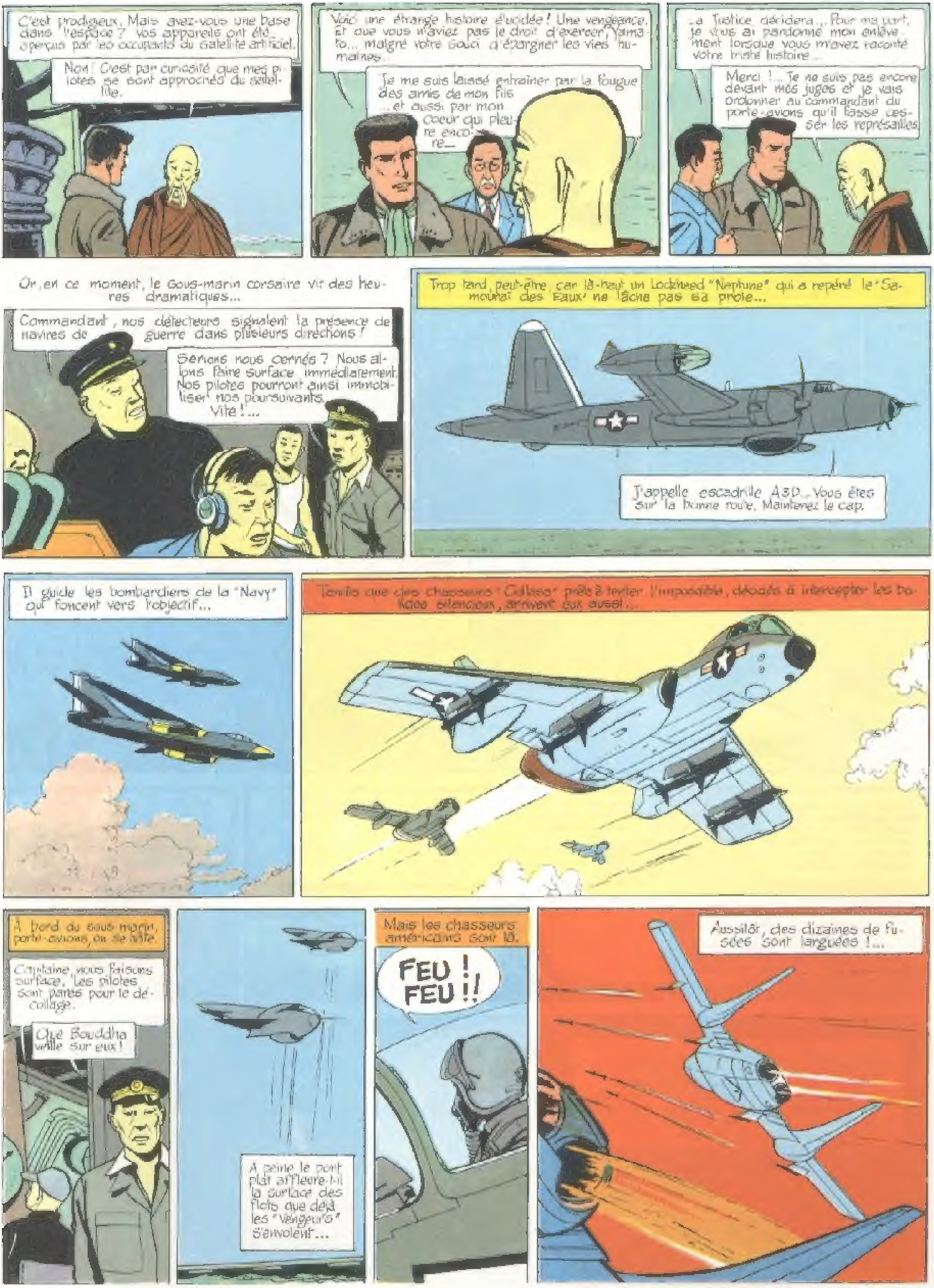
C'est prodigieux. Mais avez-vous une base dans l'espace ? Vos appareils ont été aperçus par les occupants du satellite artificiel.
Non ! C'est par curiosité que mes pilotes se sont approchés du satellite.
Voici une étrange histoire élucidée ! Une vengeance, et que vous n'aviez pas le droit d'exercer, Yamato... malgré votre souci d'épargner les vies humaines...
Je me suis laissé entraîner par la fougue des amis de mon fils ...et aussi par mon coeur qui pleure encore...
...La Justice décidera... Pour ma part, je vous ai pardonné mon enlèvement lorsque vous m'avez raconté votre triste histoire...
Merci !... Je ne suis pas encore devant mes juges et je vais ordonner au commandant du porte-avions qu'il fasse cesser les représailles
Or, en ce moment, le sous-marin corsaire vit des heures dramatiques...
Commandant, nos détecteurs signalent la présence de navires de guerre dans plusieurs directions !
Serions nous cernés ? Nous allons faire surface immédiatement. Nos pilotes pourront ainsi immobiliser nos poursuivants. Vite !...
Trop tard peut-être, car là-haut un Lockheed "Neptune" qui a repéré le "Samouraï des Eaux" ne lâche pas sa proie...
J'appelle escadrille A3D... Vous êtes sur la bonne route. Maintenez le cap.
Il guide les bombardiers de la "Navy" qui foncent vers l'objectif...
Tandis que des chasseurs "Cutlass" prêts à tenter l'impossible, décidés à intercepter les bolides silencieux, arrivent eux aussi...
À bord du sous-marin porte-avions, on se hâte.
Capitaine, nous faisons surface. Les pilotes sont parés pour le décollage.
Que Bouddha veille sur eux !
À peine le pont plat affleure-t-il la surface des flots que déjà les "Vengeurs" s'envolent...
Mais les chasseurs américains sont là.
FEU ! FEU !!
Aussitôt, des dizaines de fusées sont larguées !...

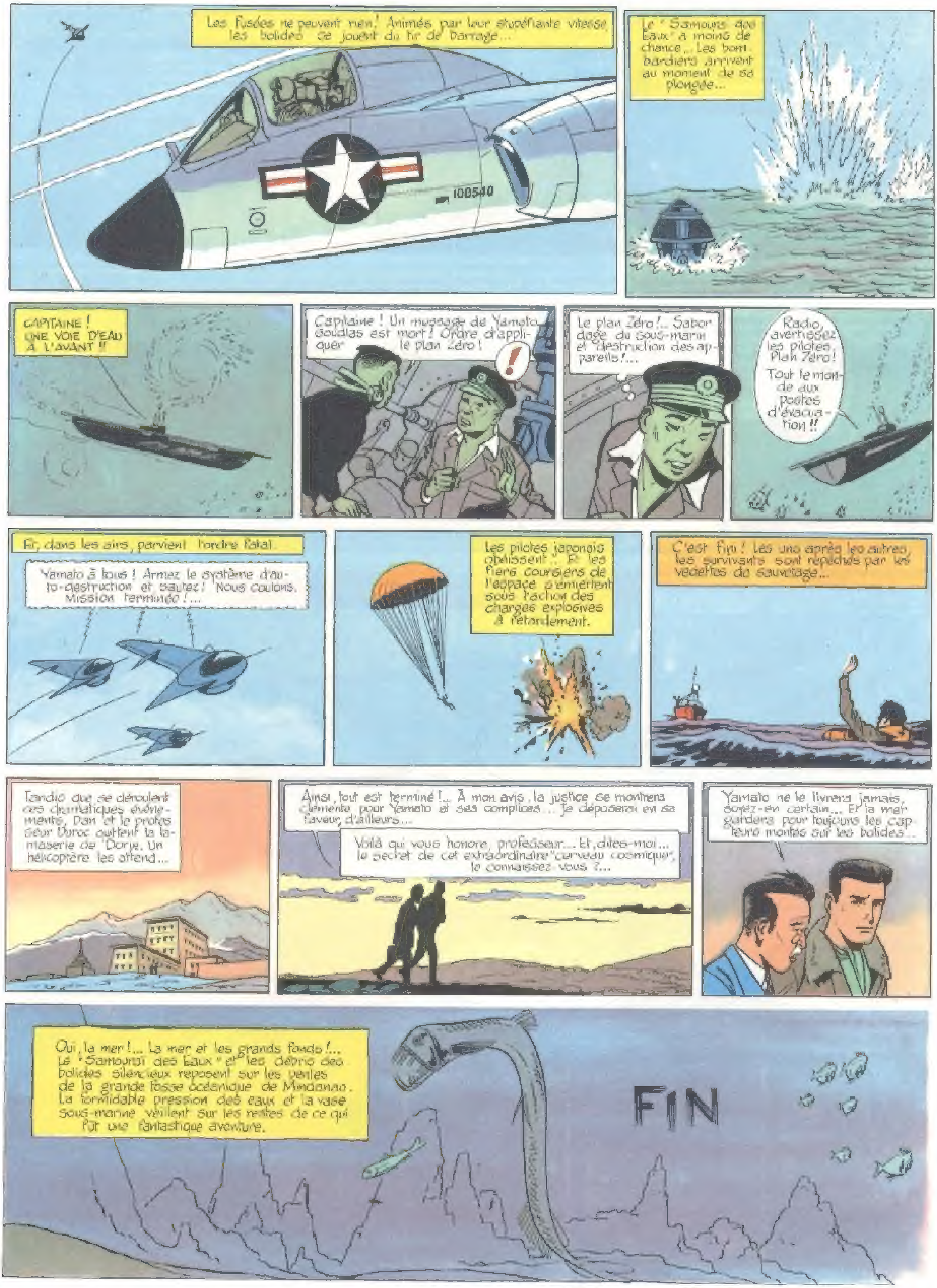
Les fusées ne peuvent rien ! Animés par leur stupéfiante vitesse, les bolides se jouent du tir de barrage...
108540
Le "Samouraï des Eaux" a moins de chance... Les bombardiers arrivent au moment de sa plongée...
CAPITAINE ! UNE VOIE D'EAU À L'AVANT !!
Capitaine ! Un message de Yamato. Goudlas est mort ! Ordre d'appliquer le plan Zéro !
!
Le plan Zéro !... Sabordage du sous-marin et destruction des appareils !...
Radio, avertissez les pilotes. Plan Zéro ! Tout le monde aux postes d'évacuation !!
Et, dans les airs, parvient l'ordre fatal.
Yamato à tous ! Armez le système d'auto-destruction et sautez ! Nous coulons. Mission terminée !...
Les pilotes japonais obéissent... Et les fiers coursiers de l'espace s'émiettent sous l'action des charges explosives à retardement.
C'est fini ! Les uns après les autres, les survivants sont repêchés par les vedettes de sauvetage...
Tandis que se déroulent ces dramatiques événements, Dan et le professeur Duroc quittent la lamaserie de Dorje. Un hélicoptère les attend...
Ainsi, tout est terminé !... À mon avis, la justice se montrera clémente pour Yamato et ses complices... Je déposerai en sa faveur, d'ailleurs...
Voilà qui vous honore, professeur... Et, dites-moi... le secret de cet extraordinaire "cerveau cosmique", le connaissez-vous ?...
Yamato ne le livrera jamais, soyez-en certain... Et la mer gardera pour toujours les capteurs montés sur les bolides...
Oui, la mer !... La mer et les grands fonds !... Le "Samouraï des Eaux" et les débris des bolides silencieux reposent sur les pentes de la grande fosse océanique de Mindanao. La formidable pression des eaux et la vase sous-marine veillent sur les restes de ce qui fut une fantastique aventure.
FIN